B de C De Cochabamba su banco

PRESENCIA

MATUTINO FUNDADO EL 28 DE MARZO DE 1952
AÑO XXV- Nº. 6.588- LA PAZ, BOLIVIA, SABADO 9 DE OCTUBRE DE 1976- 16 PAGINAS- $b. 2.oo

Banco de Cochabamba
Su corresponsal en todo el mundo
B de C

Gobierno aprobó ampliación de venta de gas a Argentina

Cuatro millones de metros cúbicos adicionales por día

PRACTICAS.- Cantón, China, 8(AP).- Miembros del Ejército de Liberación Popular de China marchan, en hilera, llevando sus blancos individuales al terminar sus prácticas de tiro en Cantón (Radiofoto AP).

- El Gobierno aprobó ayer la ampliación de las ventas de gas natural a la Argentina en un volumén adicional de cuatro millones de metros cúbicos diarios.

El Ministro de Energía e Hidrocarburos informó ayer, en la reunión ordinaria de Gabinete, que las negociaciones bilaterales para ampliar esas ventas han concluído . El Gral. Guillermo Jiménez Gallo, anunció, posteriormente a los periodistas, que convocará a una conferencia de prensa para dar mayores detalles sobre el futuro contrato a firmarse.

En un comunicado conjunto entregado en Santa Cruz por los Ministros de Finanzas de Bolivia y de Economía de la Argentina, en septiembre, se dio cuenta que ante el interés argentino" de incrementar sustancialmente la adquisición de gas natural de la República de Bolivia", nuestro país ratificaba su disposición de vender 4.000.000 de metros cúbicos adicionales de gas natural, por un lapso de diez años a partir de 1979.

Por otra parte, hace pocos días, se supo que Bolivia pidió el precio de 1.20 dólares por millar de pies cúbicos de gas. Esa cifra serviría solamente de referencia, por cuanto se prevé que puedan haber variaciones en los precios hasta 1979. Se sabe asimismo que el contrato incluirá, como el anterior, una claúsula para dar lugar a revisiones periódicas (cada seis meses) de precio.

Actualmente, Bolivia vende a la Argentina un promedio de 150.000.000 de pies cúbicos por día. El precio vigente es de 0,82 centavos de dólar por millar.

Las ventas se realizan a través del gasoducto Santa Cruz-Yacuiba que, si bien tiene capacidad para un volumen mayor a los 150.000.000 de pies cúbicos de gas que se transportan actualmente, requerirá la instalación de estaciones de bombeo adicionales para dar lugar a las entregas futuras de 4.000.000 de metros cúbicos diarios más.

OTROS ASUNTOS

El Secretario General de Prensa e Informaciones, Renán Estenssoro Alborta, dio a conocer el siguiente resumen de asuntos considerados y aprobados en Gabinete:

El Ministro del Interior, Gral. Juan Pereda Asbún, informó que existe absoluta tranquilidad en todo el país.

El Ministro de Planeamiento y Coordinación y sus asesores, presentaron un informe sobre los perfiles e índices de los proyectos nacionales del quinquenio y sobre el estado de preparación del Plan Operativo de 1977.

El Ministro de Minería explicó el estudio para la explotación de los yacimientos de hierro, elaborado de acuerdo a las recomendaciones de SIDERSA y la Empresa Consultora Mc Kee.

Mediante Decreto Supremo se acordó un crédito de 2.600.000 dólares a la Alcaldía de La Paz, para la infraestructura deportiva de los clubes Bolívar y The Strongest.

Por Decreto Supremo se aprobó el contrato de préstamo de 12.000.000 de dólares al Banco Minero, con destino a la minería chica, Geobol y al Ministerio de Minería.

Se aprobó el Decreto Supremo que autoriza y concede un crédito integral de 1.400.000 dólares para programas algodoneros.

Se autorizó a la Alcaldía de Guayaramerín la exportación de ganado vacuno.

La reunión comenzó a Hs. 7 y concluyó a las 14.30.

La violencia dejó otros [o]cho muertos en Argentina

Fueron abatidos un policía y siete guerrilleros

BUENOS AIRES, 8 [(A]P).- Un oficial del Ejér[cito] y siete guerrilleros [mue]rtos hoy elevaron a 1.008 [las] víctimas en 1976 de la ola [de v]iolencia que afecta al país, [segú]n reconocieron aquí los [obse]rvadores.

El Comando del Segundo [Cue]rpo de Ejército, con [asie]nto en Rosario, a 370 Km. [al n]oroeste de Buenos Aires, [info]rmó esta noche haber [abati]do a siete guerrilleros [de la] clandestina organización [pero]nista Montoneros en las [últi]mas horas de la tarde del [mart]es.

Sin precisar mayores de[talle]s, se informó que en [proc]edimientos realizados en [Sant]a Fe, una capital pro[vinc]ial alejada a 500 Km. al [nort]e de Buenos Aires, tropas [conj]untas del Ejército y la [polic]ía lograron dar muerte a [los s]iete extremistas.

A todo esto, en la ciudad [baln]earia de Mar del Plata [(400] Km al sur de aquí), [efec]tivos del Ejército [choc]aron con guerrilleros [monto]nos en un combate que [dejó] como saldo la muerte del [Tenie]nte Primero Fernando [...]sa, informó esta noche [en] un comunicado militar.

Las ocho víctimas se [suma]n así a un rebrote de la [viole]ncia que al parecer [coin]cide con la huelga que [man]tienen en Buenos Aires los [trab]ajadores de la empresa [esta]tal de servicios eléctricos y la compañía privada italoargentina de electricidad.

Mil ocho son los muertos desde el primero de enero de 1976, según consta en registros no oficiales.

Entre las víctimas se cuentan oficiales de las fuerzas armadas, policías, sacerdotes, civiles y guerrilleros.

La ola de violencia alcanzó su máxima intensidad en el mes de julio último cuando las muertes totalizaron 181, entre ellas las de 96 guerrilleros, 30 policías, cuatro militares, 37 desconocidos, dos ejecutivos, siete sacerdotes, tres dirigentes gremiales, un ex-diputado y un dirigente político.

Hasta el 24 de marzo, día del golpe de estado que derrocó al régimen que lideraba Isabel Perón, se registraron 84 muertes.

La violencia se incrementó en el mes siguiente cuando resultaron muertos 63 desconocidos, 32 guerrilleros, 19 policías, tres militares, un ejecutivo y un estudiante, que totalizaron 120 víctimas.

En mayo hubo 106 muertos, en junio 108, en julio 181 y en agosto 127, el mes más trágico en lo que va del año, que incluyó la matanza en masa de 30 hombres en las cercanías de Pilar, a 20 Kms. al norte de Buenos Aires.

Durante el mes de septiembre último tropas combinadas del ejército y la policía lograron dar muerte a 76 guerrilleros de las ilegales organizaciones Montoneros y Ejército Revolucionario del Pueblo.

En el mismo mes cayeron 16 policías, 13 desconocidos, tres ejecutivos, dos abogados y un militar, totalizando 111 muertos.

El año 1975, los muertos sumaron 894, contra el millar en lo que va de 1976.

[Ú]ltimas de la noche

CICLON

[MÉ]XICO, 8 (AFP)- Las oficinas de la Cruz Roja en la ciudad de [La] Paz, asolada la semana pasada por el ciclón "Liza", fueron [asa]ltadas por desconocidos, afirmó hoy la televisión local.

Agregó que los atracadores robaron varias cajas de me[dic]inas, equipo y dos cheques por valor de 50 mil dólares.

ELECCIONES

[LA] HABANA, 8 (AFP)- Cubanos y cubanas de más de 16 años [acudirá]n a las urnas el domingo próximo para elegir con voto secreto [a lo]s integrantes de las futuras 169 asambleas municipales del [paí]s.

La constitución socialista adoptada por referéndum en fe[bre]ro pasado denomina de "poder popular" a estas asambleas, [y s]us integrantes constituyen piezas imprescindibles en el [pro]ceso de institucionalización de la revolución cubana, que de[be] estar concluido a fin de año.

VISITA

[MÉ]XICO, 8 (AFP)- Una gira del presidente electo de México, [Jos]é López Portillo por varios países latinoamericanos este [me]s, fue confirmada hoy aquí por un vocero.

López Portilllo "ha sido invitado por los mandatarios de [Ja]maica, Panamá Perú y Nicaragua", indicó la fuente, que sin [em]bargo señaló que aún no se han establecido fechas precisas.

INDUSTRIALES

[LIM]A 8 (AFP)- El Gobierno está llevando el proceso re[vol]ucionario "por su camino auténtico de realismo sin utopías", [dec]laró ayer jueves aquí el ministro peruano de industria, [gen]eral Gastón Ibañez.

El Ministro, que sostuvo un nuevo diálogo con los in[dus]triales, hizo hincapié en la continuidad del proceso, de [acu]erdo a sus bases ideológicas y a las correcciones y reajustes.

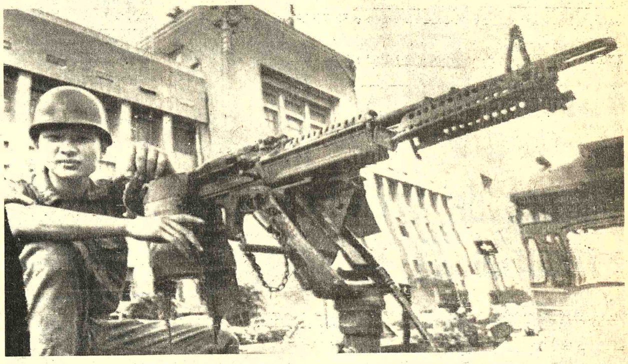

APARENTE CALMA.- Bangkok, 8(AP).- Un soldado del Ejército tailandés en un puesto de control cerca de la oficina central de correos, después de los hechos de violencia registrados el miércoles. Una aparente calma reinaba en esta ciudad (Radiofoto AP).

Plan siderúrgico nacional:

Laminadora y perfiles de hierro para Santa Cruz y arrabio para Cochabamba

El Plan Siderúrgico Nacional propugna la instalación de una planta laminadora y de perfiles de hierro en Santa Cruz y la producción de arrabio en Cochabamba, de acuerdo con un comunicado que entregó ayer a la prensa el gobierno. Ambos proyectos, que constituirían un "eje siderúrgico" base de la industria pesada boliviana, deberán ser factibles económico y financieramente y conjugar con el interés del país, antes de ser ejecutados.

La divulgación parcial del Plan Siderúrgico por dos canales de gobierno -desde el Palacio Quemado y desde el Ministerio de Minería y Metalurgia- ilustró la preocupación de las autoridades por calmar la inquietud que ha surgido en Cochabamba y Santa Cruz, debido al interés de ambas regiones de contar con industrias de siderurgia.

La sugerencia de conformar el "eje siderúrgico", estableciendo industrias matrices tanto en Cochabamba como en Santa Cruz, podría constituir, según varias opiniones, una base salomónica para una solución que despeje el ambiente de antagonismo entre los dos departamentos .

El documento dice:

EJECUCION DEL PLAN SIDERURGICO NACIONAL

Las bases de la política siderúrgica nacional fueron establecidas por Decreto Supremo 10521 de 3 de octubre de 1972, determinando en su Artículo primero, inciso e): "que las industrias del hierro y del acero deben ser planificadas para satisfacer la demanda de los mercados internos y externos, económicamente accesibles o estratégicamente necesarios".

Cumpliendo con estos objetivos, la Empresa Siderúrgica Boliviana, S.A., ha contratado los servicios de la consultora internacional Arthur G. Mckee y Co.

Teniendo en cuenta las recomendaciones de los estudios de factibilidad cumplidos hasta la fecha por la citada firma, el Gobierno de las Fuerzas Armadas ha resuelto seguir el siguiente curso de acción vinculado con el desarrollo siderúrgico nacional.

I.- El arranque siderúrgico Nacional se materializará en base del yacimiento de la zona del Mutún, que reviste carácter estratégico tanto por su situación geográfica, como por su magnitud con los siguientes proyectos a implementarse en el menor plazo posible:

a) Complejo integrado en base a los altos hornos a carbón vegetal con plantas de concentración, reducción en altos hornos, aceración en convertidores a oxígeno, colada contínua y laminación, con las capacidades que determinen los acuerdos de nuestro país con sus vecinos.

b) Complejo de reducción directa con las siguientes instalaciones industriales: Mina a cielo abierto, concentración, peletización y reducción directa.

La capacidad anual de arranque se aconseja sea la mínima rentable y competitiva con proyecciones de incremento gradual, conforme a las oportunidades de mercado futuras.

II.- La ejecución del Plan Siderúrgico Nacional debe considerar el desarrollo industrial equilibrado de acuerdo con las prioridades que establece el Plan Quinquenal en relación a la importancia del eje central. Dentro de este espíritu y para coadyuvar con la política de desarrollo del Supremo Gobierno, SE HA RESUELTO CONSIDERAR EL ESTABLECIMIENTO DEL EJE SIDERURGICO NACIONAL SUJETO A LA REALIZACION DE LOS ESTUDIOS QUE SE ENUMERAN A CONTINUACION, CUYA FACTIBILIDAD técnica, socio-económica, financiera e institucional deberá claramente demostrarse:

a) La utilización del yacimiento de hierro de Changolla, para la producción de arrabio con el objetivo de satisfacer la demanda interna del País, emergente de las asignaciones del Mercado Andino.

b) La instalación de una planta de laminación en la ciudad de Santa Cruz, para satisfacer las necesidades nacionales de fierro de construcción y perfiles livianos. Inicialmente ... utilizaría palanquilla importada, para luego integrar la Siderurgia Nacional utilizando materia prima producida en el país.

DEPARTAMENTO DE RELACIONES PUBLICAS

La Paz, 8 de octubre de 1976

El Banco Mundial otorgará mayor ayuda económica a países pobres

MANILA, 8 (AP).- El presidente del Banco Mundial, Robert S. McNamara, prometió hoy a los países pobres que podrán contar con mayor ayuda económica a intereses ligeramente más bajos.

En su declaración final al concluir la reunión conjunta del Banco con el Fondo Monetario Internacional, McNamara dijo que muchos gobiernos habían mencionado el hecho de que el Banco ha impuesto condiciones más difíciles para sus préstamos a los países en desarrollo.

El funcionario dijo que apenas el Banco consiga los fondos adecuados que procura actualmente, mejorará las condiciones de sus créditos.

Durante la conferencia de cinco días, muchos países subdesarrollados se quejaron de que el Banco se acercaba demasiado en sus transacciones a las características de las instituciones comerciales, y se apartaba de la idea original de prestar dinero con facilidades de pago a los países del tercer mundo para sus proyectos de desarrollo económico.

Las tasas de interés del Banco Mundial han subido al 8,9 por ciento.

La declaración de McNamara constituye una fórmula de transacción entre la posición norteamericana contraria a cualquier cambio brusco de las tasas de interés, y las demandas de los países más pobres que desean mayores facilidades.

Sus observaciones reflejaron la atmósfera generalmente optimista de la conferencia, a pesar de las preocupaciones de los países en desarrollo, acerca de sus dificultades financieras, y de los países ricos, de sus problemas en controlar la inflación y reducir el desempleo.

"En nuestras deliberaciones ha prevalecido una atmósfera más tranquila y de mayor confianza (con respecto a las reuniones de 1974 y 1975)", dijo el director gerente del FMI, H. Johannes Witteveen.

En las reuniones previas la comunidad financiera mundial sufría las tensiones y ansiedades suscitadas por el alza del petróleo, añadió.

Witteveen dijo que el fondo intensificará sus estudios sobre la "liquidez internacional".

La frase aludió a las demandas, por parte de los países en desarrollo, de mayor distribución de los derechos especiales de giro (DEG), la unidad internacional creada por el fondo en 1969. El DEG, frecuentemente llamado "papel oro", integra en proporción creciente los fondos internacionales de reserva, a medida que la comunidad financiera deja de lado el patrón oro en el sistema monetario mundial.

Ley marcial y estado de sitio rigen en Colombia

- Gobierno expropiará radios que difundan informaciones falsas

- Serán canceladas las licencias a médicos que están en huelga

- BOGOTA, 8 (AP).-- Colombia está hoy bajo estado de sitio y ley marcial, decretados anoche por el Presidente Alfonso López Michelsen para conjurar "una grave conmoción interna del orden público" provocada por una huelga en los servicios de salud pública, atentados terroristas, asesinatos y secuestros con fines políticos y económicos.

Simultaneamente el Gobierno tomó las primeras medidas destinadas a restablecer la paz pública. Entre ellas se incluyen:

--Expropiación temporal de los canales de radiodifusión que difundan informaciones falsas, tendensiosas o alarmantes.

--Toque de queda, suspensión de manifestaciones públicas y ley seca en aquellas ciudades en donde los alcaldes consideren que hay situaciones peligrosas para el orden público.

--Cancelación de licencias a los médicos, odontólogos, bacteriólogos y demás profesionales que se encuentran en huelga en el Instituto Colombiano de los Seguros Sociales (ICSS y los centros de salud gubernamentales en el caso de no regresar de inmediato a su trabajo.

--Suspensión de las garantías de las carreras administrativa, consular y diplomática. Los empleados de estas carreras que participen en huelgas o movimientos ilegales podrán ser suspendidos o despedidos sin la observancia de las normas legales.

-- Juzgamiento en consejos de guerra verbales de los elementos subversivos que cometan actos que atenten contra el orden público.

En el decreto que restableció el estado de sitio-- sólo estuvo suspendido entre el 22 de junio y el 7 de octubre-- el Gobierno afirmó que es primordial el restablecimiento de los servicios de salud pública porque la constitución "ordena al estado proteger la vida humana y aegurar el cumplimiento de los deberes sociales".

Se espera que ante la amenaza de perder sus licencias para el ejercicio profesional los médicos y demás empleados del ramo de la salud suspendan en las próximas horas el paro que hoy comenzó su segundo mes.

(Pasa a la página 8)

DESEMPLEO.- Roma, 8 (AP).- Dos de los tres mil desempleados que participaron de una manifestación en Roma contra la crisis por la que atraviesa actualmente el país. El desempleo es una de las mayores preocupaciones del actual Gobierno (Radiofoto AP).

Tropas iraquíes llegan a El Líbano para luchar junto a los palestinos

BEIRUT (AP)- Fuentes izquierdistas dijeron que 1.200 soldados iraqueses provistos de tanques y lanzacohetes llegaron esta semana a territorio libanés para reforzar los contingentes de los musulmanes izquierdistas y sus aliados palestinos en la guerra civil.

Los soldados fueron llevados primero por vía aérea hasta Egipto y luego por mar, en dos embarcaciones, al puerto libanés de Saida, que se encuentra en poder de musulmanes y palestinos, según las fuentes.

Los informantes añadieron que se trata de soldados regulares del ejército iraquí, asi como dotaciones de tanques.

Su llegada eleva a 4.000 el total de iraqueses, libios y palestinos establecidos en Irak que han sido enviados a combatir en Líbano, agregaron las fuentes.

La presencia de centenares de combatientes iraqueses ha sido confirmada por observadores independientes. No así en cambio el total de sus efectivos.

Los iraqueses refuerzan las líneas defensivas de guerrilleros e izquierdistas enfrentadas actualmente a contingentes de milicias privadas cristianas, asistidas por 21.000 soldados y 800 tanques sirios.

La noticia de su llegada aquí coincidió con un anuncio del mediador de la Liga Arabe, Hassan Sabri-Khol de que a partir de mañana presidirá una nueva serie de conversaciones de paz entre representantes de Siria, Líbano y los guerrilleros.

El diplomático egipcio manifestó optimismo acerca de las posibilidades de que las conversaciones logren concretar un armisticio y determinar un plazo para la retirada de los guerrilleros palestinos a sus campamentos de refugiados. Sabri -Kholi tambien confía en obtener garantias de que se permitirá al movimiento de resistencia palestina continuar sus operaciones desde territorio libanés.

Los sirios han ocupado territorios en el norte y el este del país, que previamente ocupaban los izquierdistas y palestinos. Al presente, las fuerzas sirias se hallan a unos 20 kilómetros de Beirut y a 15 de Saida.

Siria exige que las guerrillas dejen de apoyar a los izquierdistas en la guerra civil y regresen a sus campamentos. Las guerrillas están ahora encajonadas en el puerto norteño de Trípoli y el sector sudoeste del Líbano, incluyendo la mitad de Beirut.

Irak y Egipto se han opuesto a la intervención del presidente sirio Hafez Assad para poner fin a la guerra civil de 17 meses.

Fue aprobada la propuesta para modificar constitución española

MADRID, 8 (AP)- El Primer Ministro Adolfo Suárez consiguió hoy que el Comité Nacional del Movimiento, la única entidad política autorizada por el extinto General Francisco Franco, aprobará la propuesta del gobierno de modificar la constitución.

El Primer Ministro había dicho anteriormente en un discurso ante el comité que la violencia, tanto de la izquierda como de la derecha, no impedirá las reformas democráticas.

La votación en torno a esta crucial cuestión fue de 80 votos a favor, 13 en contra y seis abstenciones.

El comité ultraderechista, sin embargo, aprobó también una resolución en la que expresa que la mayoría de sus miembros debe ser incluído en un nuevo parlamento. El voto esta véz fue de 63 en favor, 18 en contra y 18 abstenciones.

Ninguna de ambas decisiones son legalmente obligatorias, si bien tienen influencia política.

"El terrorismo no impedirá la marcha de España ni la quiebra de sus valores" expresó Suárez al Comité Nacional del Movimiento, donde ha sido blanco de crecientes críticas después del asesinato a principios de esta semana en San Sebastián de un miembro del Consejo del Reino y cuatro policías.

Hablando ante el comité, Suárez recordó a los críticos de la derecha que tenia confianza en el Rey Juan Carlos.

"Constituye una intención firme del gobierno y de su majestad llevar a cabo en el tiempo más breve posible los cambios en la constitución que la ley propuesta contempla y alcanzar el objetivo de consolidar nuestro sistema político dentro de la monarquía y la forma institucional democrática", expresó Suárez.

Entre las reformas constitucionales que el gobierno propone figura el desmantelamiento del Comité Nacional.

CORDEOR tiene proyectada una moderna urbanización en Oruro

ORURO, 8 (PRESENCIA) - La Corporación de Desarrollo de Oruro tiene proyectados planes de urbanización para los terrenos de las estaciones Norte y Central (Sud), sobre los cuales ha comenzado a ejercitar derecho de propiedad. En la estación Norte, se venderán lotes de 204 y 400 metros cuadrados de superficie. El coronel Obando Rojas, señaló que existen personas y entidades interesadas en esa urbanización.

Acerca de los planes para la estación central, explicó que se ajustará al anteproyecto que resultare ganador de un concurso convocado por la Corporación de Desarrollo de Oruro. Adelantó que en esa área se construirá el edificio de CORDEOR y un moderno cineteatro. Otros lotes serán vendidos para la construcción de edificios no menores de seis pisos. Agregó que es propósito de convertir ese sector", en el lugar más bello, funcional y moderno de Oruro".

El coronel Obando recalcó, que en los terrenos que se ha transferido a CORDEOR, no se dará ni un metro en forma gratuita, por que la Corporación tiene que recuperar la cuantiosa inversión que está realizando.

Al pagar ayer la primera cuota de las cinco señaladas mediante convenio, la Corporación de Desarrollo de Oruro, entró en posesión legal de los terrenos que le fueron transferidos por la Empresa Nacional de Ferrocarriles. En la breve ceremonia realizada en el despacho del Presidente de CORDEOR, el ingeniero Eduardo Villegas, de ENFE expresó: "Que la Corporación de Desarrollo de Oruro, saque el mejor provecho de los terrenos transferidos".

Los terrenos, valorados en 4.500.000 dólares, comprenden a los que actualmente ocupan las estaciones Central y Norte, con una extensión de 565.080 metros cuadrados. La primera cuota alcanza a un millón de dólares, o sea 20 millones de pesos bolivianos, sin embargo, en esta ocasión solo se pagó 13.376.150 pesos. El saldo fue descontado por la adjudicación de 66.238 metros cuadrados de terreno, a trabajadores ferroviarios.

CUMPLIMIENTO

El presidente de CORDEOR, coronel Antonio Obando Rojas, al entregar el cheque respectivo al ingeniero Eduardo Villegas, ayudante de la gerencia de operaciones de ENFE, que estuvo acompañado por otros personeros de la Empresa, dijo: "CORDEOR cumple su compromiso pagando esta primera cuota a ENFE, de acuerdo a convenio".

El ingeniero Villegas, respondió que la Empresa Nacional de Ferrocarriles tambien ha dado pasos efectivos para cumplir términos del convenio que tiene suscrito con CORDEOR, para retirar, "lo más antes posible", las instalaciones ferroviarias ubicadas en los terrenos transferidos.

Funcionarios de ENFE, al ser suscrito el documento aludido, afirmaron que inmediatamente de recibir la primera cuota, se procedería al trasladado de sus instalaciones, de modo especial levantar los rieles que cruzan en toda su extensión la avenida "6 de Agosto".

ANIVERSARIO.-Con motivo del aniversario de fundación del Liceo Militar Teniente Edmundo Andrade que funciona en Sucre, se cumplieron varias actuaciones; en la composición vemos un cadete recibiendo el premio de una competencia deportiva; abajo, una demostración de acrobacia.

Nueva entidad bancaria será creada en Sucre

SUCRE, 8 (PRESENCIA). Una nueva entidad bancaria, que se denominará "Banco Chuquisaca", fue constituída en esta ciudad por un grupo de hombres de negocio y profesionales, anticipando su inauguración para el 25 de mayo de 1977

"La idea data de tiempo atrás, pero no pudo concretarse por falta de capital suficiente. Creemos que las condiciones mejoraron considerablemente y será posible conseguir el mínimo de un millón de dólares que exige la ley para autorizar el funcionamiento", dijo un personero del Directorio.

En los meses subsiguientes se procederá a la redacción de estatutos y al cumplimiento de los requisitos formales y legales, ante autoridades del Banco Central.

Confían los promotores en que el Gobierno autorizará la apertura, por ser "una necesidad para el desarrollo de Chuquisaca para prestar apoyo financiero a sus múltiples proyectos".

Los miembros del Directorio organizador, cuyos nombres se pidió que no fueran divulgados, anticiparon que la oficina central del Banco funcionará en Sucre, con agencias en La Paz y dos provincias importantes en Chuquisaca.

Se informó que en las próximas horas se dará comunicación oficial a las autoridades locales y nacionales correspondientes, insinuando a todas su colaboración para este propósito.

Se anticipó como probable la emisión de acciones, cuyo valor será estudiado, para lograr la participación de capitales locales, a fin de constituir una entidad de Chuquisa[ca no] sólo por el nombre sino [por la] misma formación de su [capi]tal".

En la actualidad fun[cionan] en Sucre el Banco del Est[ado, el] Banco Nacional, el [Banco] Popular del Perú y el [Banco] Agrícola de Bolivia. Conf[orme a] la decisión de los paí[ses in]tegrantes Sucre es la Se[de del] Fondo Financiero de la [Cuenca del] el Plata que manejará re[cursos] para los proyectos de los [países] miembros.

TERCERA AMPLIACION.-El gerente de la Fábri[ca de] Cemento Sucre explicó a los representantes de la prensa el pr[oyecto] de la tercera ampliación de ese centro industrial.

Banco de Crédito Oruro recordó XV Aniversario

ORURO, 8 (PRESENCIA) - El Banco de Crédito Oruro, celebró ayer el XV aniversario de su fundación, en medio de la simpatía y júbilo de los habitantes de esta capital, cuyo progreso y bienestar está ligado, incuestionablemente, desde la fecha de su creación.

El Banco de Crédito Oruro, llega a sus 15 años de vida, en pleno crecimiento, siendo considerada como una de las instituciones bancarias más sólidas y respetadas del país. En el breve lapso de su existencia, ha abierto sucursales en las ciudades de La Paz, Santa Cruz, Tarija, Potosí, y los centros mineros de Llallagua y Huanuni. El próximo sábado 16 inaugurará su séptima sucursal nacional en Cochabamba.

Ejecutivos jóvenes, con mentalidad abierta y clara visión de las actividades bancarias y proyección social, como el actual gerente de la central de Oruro, Pedro Gastelú Guillén, dieron al Banco una nueva imagen, poniendo en funcionamiento sistemas destinados a favorecer tanto al ciudadano común y corriente, como a entidades comerciales e industriales, de gran volumen.

Actividades de gran aliento y evidente aporte a la vida orureña, han encontrado en el Banco de Crédito, sostén e impulso decididos. Similar respaldo reciben, a través de sus sucursales, los anhelos de progreso, de personas e instituciones, en el territorio nacional.

CONTRIBUCION

En un acto interno de celebración del acontecimiento, otro ejecutivo joven del Banco, Wilson Sandy, hizo una apretada síntesis de los programas de la entidad. Dijo que los propósitos de servir a Oruro, serán profundizados aún más, "por que nos debemos a esta noble población". Como ejemplo de su preocupación por Oruro, nombró el soporte que prestó a grandes empresas, como la Ferrari-Ghezzi, la fábrica de pastas alimenticias y galletas más grande de Bolivia, Aceros TESA, ACERBOL, para no citar sino la pasada gestión.

En otro campo, dijo que colaboró al mantenimiento de fuentes de trabajo y mejoramiento de servicios urbanos, como en el caso de los taxistas y colectiveros, facilitándoles la renovación de sus vehículos, con lo que contribuyó también a la implantación del servicio de microbuses. Agregó que el Banco se ha convertido en verdadero amigo de los sectores laborales y medios, que ahora son excelentes clientes de la entidad.

LOCAL ESCOLAR

Wilson Sandy manifestó que otra muestra de la constante inquietud que anima al Banco de Crédito, para contribuir a la solución de los problemas que aquejan a Oruro, será puesta en evidencia con la construcción de un moderno edificio escolar. "Esta totalmente definido- -manifestó- cumplir este proyecto".

DISTINCION

Pedro Gastelú Guillén, en mérito a la inteligencia y capacidad que puso en la conducción del Banco de Crédito, fue distinguido con una medalla de oro. Similares condecoraciones recibieron los socios fundadores. Los personeros del Banco que se encuentran en el interior del país, también recibirán esas distinciones, Preside el directorio del Banco Aldo Barbera. Los otros miembros son: León I. Bravo, Armando Fernández, Luis Ghezzi, René Zelaya, y Abdías López.

Sucre recibirá primer desembolso de ayuda venezolana para mercado

SUCRE, 8 (PRESENCIA). El Gobierno de Venezuela confirmó el desembolso de dineros destinados a la ejecución del proyecto Mercado Zona Central que se construirá en remplazo del actual, culminando de esa manera el compromiso voluntario del Presidente Carlos Andrés Pérez, adquirido durante las celebraciones del Sesquicentenario de la República.

El Alcalde Municipal, Manuel Molina, refirió que fue llamado por el Embajador de Bolivia en Venezuela, para recibir la confirmación del primer desembolso.

"Se conoce que, desde Caracas, ha sido concretado el desembolso de 1.3 millones de dólares, de los cuales 650 mil serán entregados a Sucre y el saldo por una suma igual a la ciudad de La Paz. Los 350 mil restantes serán enviados el primer trimestre de la próxima gestión", dijo.

Destacó la generosidad del Gobierno venezolano, así como la gestión favorable cumplida por su Embajador en Bolivia. "Nuestro Embajador en aquel país y el Ministro Consejero merecen igualmente nuestra gratitud", afirmó.

El Alcalde espera una comunicación para viajar a La Paz y suscribir los documentos así como la apertura de una cuenta bancaria especial que permita la utilización del dinero, conforme a los requerimientos de ejecución de la obra.

El proyecto elaborado por el Comité de Desarrollo y Obras Públicas tiene un costo total de 1.4 millones de dólares, que serán cubiertos con el donativo de 1 millón y un préstamo de 400 mil dólares del Comité a la Alcaldía.

Anteriormente, se habló de solicitar dispensación de trámites de licitación a fin de agilizar la iniciación de trabajos, extremo que sea posiblemente planteado a nivel de Gabinete.

CONSEJO CONSULTIVO.-El prefecto de Chuquisaca, Raúl Gutiérrez, posesionó a los miembros del Consejo Consultivo del gobierno departamental; damos dos aspectos del acto.

Virgen del Rosario será lleva[da] hoy desde Playa Verde a Huan[uni]

HUANUNI, 8 (PRESENCIA) - La virgen del Rosario el sábado visitará la población de Huanuni y retornará en la tarde juntamente con los conjuntos folklóricos que de esta manera rinden su fervor religioso a la patrona de los mineros del distrito.

Cada año, los pobladores del distrito se trasladan a Venta y Media con la finalidad de rendir su tributo religioso a la virgen del ROSARIO, cuya festividad se recuerda en esta fecha; sin embargo, la decisión de los pobladores de recaudar fondos para la refacción de la iglesia ha despertado mucho [interés] entre los habitantes del [distrito] ya que esta iglesia, que [data de] los tiempos de la Colonia, [no] ha recibido refaccion[es ni] atenciones para me[jorarla]; tampoco ha merecido la [atención] de ninguna autoridad [y] de acuerdo a los datos [que se] conoce, esta iglesia debía [ha]ber sido declarada mon[umento] nacional. Por todo esto se [espera] que la población de [Huanuni] coopere a esta cruza[da de] recaudación de fondos [para la] restauración y refacción [de la] histórica Iglesia de V[enta y] Media.

Profesional tarijeño será ordenado sacerdote mañana

En ceremonia de ordenación sacerdotal que se efectuará en la Iglesia Catedral mañana 10 de octubre a horas 11 a.m. El Obispo de la Diócesis de Tarija Mons. Abel Costas invocará al Espíritu Santo e impondrá las manos al Diácono Adhemar Espinoza. Sin duda, el acto será emocionante, el pueblo católico, de Tarija, acudirá en gran número, estarán presentes los Movimientos Apostólicos, especialmente los cursillistas, ya que la vocación del ingeniero es fruto de los Cursillos de Cristiandad.

Adhemar Espinoza Lora nació en Tarija, es un hombre maduro, inteligente y sereno, Realizó sus estudios en la Facultad de Ingeniería de la Universidad Mayor de "San Andrés" y de especialización en la Universidad de Michigan, Ann Arbor, Estados Unidos. Tiene los títulos de Ingeniero Civil y Master en Ciencias de Ingeniería Civil. Los cargos más importantes que desempeñó fueron: Ingeniero Proyectista, luego Jefe del Departamento de Construcciones en la Dirección General de Riegos (4 años), Ingeniero Segundo Delegado del Gobierno de Bolivia en la Comisión Mixta Vial Boliviano-Argentina, para la construcción del camino Tarija-Bermejo, (4 años), Ingeniero Delegado del Gobierno de Bolivia en la Comisión Mixta Ferroviario Boliviano-Argentina, para la construcción del ferrocarril Yacuiba-Santa Cruz, (9 años), Director General de Ferrocarriles, cargo del que renunció para ingresar en el Seminario.

Los estudios eclesiásticos los efectuó, de Filosofía, en el Seminario de Misiones de Guadalupe, México, De Teología en el Seminario Internacional de "Cristo Sacerdote", para vocaciones adultas, La Ceja, Colombia.

Su madre anciana tendrá el gozo de tener un hijo Sacerdote. Tiene hermanas dedicadas enteramente al apostolado y al trabajo en Instituciones Cívicas.

Sucre:

Piden se nombre jefe técnico para el Comité de Desarrollo

SUCRE, 8 (PRESENCIA) El Comité de Defensa de los Intereses de Chuquisaca dirigió telegrama al Ministerio de Urbanismo y Vivienda, solicitando la designación del Vicepresidente, a su vez Jefe Técnico, del Comité de Desarrollo y Obras Públicas de Chuquisaca.

Dicho cargo se encuentra sin titular desde que el Lic. José Luis Aguirre fue designado Presidente de CODESA, situación que según los dirigentes cívicos "perturba el normal desenvolvimiento de la institución".

La solicitud sugiere que para el cargo sea designado un Ingeniero Civil, una vez que la Presidencia, Jefatura Administrativa y otras unidades importantes están desempeñadas por economistas.

El Copresidente, Carlos Laguna, dijo que una gran mayoría de los Comités y Corporaciones del país han encomendado las Jefaturas técnicas a ingenieros, fenómeno que parece ser "el más lógico".

ADHESION A PUEBLOS ORIENTALES

El Comité Cívico Departamental se adhirió a los pueblos orientales que plantean al gobierno la instalación de miniacerías en el distrito de Santa Cruz.

El telegrama enviado al Comité de Santa Cruz expresa: Reafirmando pacto Chuquisaca pueblos orientales apoyamos plenamente sus justas peticiones.

Anteriormente, el Presidente del Comité Cívico cruceño había dirigido nota informando sobre el problema que mantienen los distritos del oriente boliviano.

Universidad Boliviana

Consejo Nacional de Educación Superior

Prórroga a Propuesta No. 6/76

A solicitud de los proveedores locales y del exterior, se ha decidido prorrogar el plazo de presentación de propuestas hasta el día viernes 15 de octubre de 1976 a horas 18.00, sin variación de las condiciones.

La Paz, 4 de octubre de 1976.

RELACIONES PUBLICAS
CNES

Se vende

Componentes de stereo, equipo para camping, juego de tambor pequeño, clarinete, humidificador y vaporizador, luces de Navidad, juegos, grabados japoneses, varios otros enseres domésticos. Ver Sábado 9 de Octubre, horas 10-12. Calle Bustamante 487, Calacoto.

Aviso

EL CHEQUE Nº 338633 por $b. 46.706.04, girado por ENAF-Oruro a orden de "COSMIL", queda anulado por haberse extraviado.

La Paz, 7 de octubre de 1976

Universidad Boliviana
Universidad Mayor de San Andrés
División de Infraestructura

CONVOCATORIA Nº 07/76

Se invita a las firmas importadoras legalmente establecidas en el país a presentar propuestas para la importación directa con destino al Instituto de Genética Humana dependiente de C.E.P.I.C. lo siguiente:

1 Centrífuga de alta velocidad con un rango de velocidad de 21 R.P.M.
Control de velocidad ± 200 R.P.M. entre 1.000 a 115.000 R.P.M. y 300 R.P.M. entre 15.000 y 21.000 R.P.M.
Rango de temperatura del ambiente 2°C. Control de temperatura 1°C. Vac.
Presión 15 pulgadas Hg.
y PARTES COMPONENTES.

El pliego de Especificaciones podrá ser retirado de las oficinas de la División de Infraestructura, planta baja del Edificio 112, Avda. Villazón Nº. 1995, previo pago de $b. 100.- al Tesoro Universitario.

Las propuestas deberán ser presentadas de conformidad a Ley, hasta horas 18.30 del día martes 9 de noviembre del presente año, en las oficinas de la Dirección General Administrativa de la Universidad.

La Paz, 5 de octubre de 1976.

Arq. Mario Quezada Ibáñez, JEFE DE LA DIVISION DE INFRAESTRUCTURA
Vº. Bº. Dr. Víctor Hugo Guerra, SECRETARIO GENERAL U.M.S.A.

UN MODERNO MEDICAMENTO DA ALEGRIA DE VIVIR

DEVUELVE EL VIGOR SEXUAL
RECONSTITUYENTE GENERAL DA CLARIDAD MENTAL

Basándose en el hecho científicamente comprobado de que son las glándulas las que regulan el funcionamiento del organismo del hombre, la ciencia médica ha perfeccionado una fórmula a base de hormonas masculinas que estimula las glándulas restaurando no sólo el vigor sexual, sino también logrando que la persona se sienta optimista, eufórica, de buen carácter y con mayor claridad mental para afrontar sus problemas de trabajo, desapareciendo en su mayor parte el cansancio físico y mental. Esta fórmula se llama TONOSEX y proporciona nueva vitalidad y nuevos bríos juveniles.

Si usted siente total indiferencia o comienza a sentirse débil, tome enseguida TONOSEX y se sentirá un hombre nuevo. En los hombres prematuramente agotados, la acción del TONOSEX es rápida, notándose casi de inmediato sus efectos.

TONOSEX RESTAURA LA VITALIDAD

QUITA ATAQUE DE ASMA EN POCOS MINUTOS
Fórmula especial combate la causa del ataque de asma

El ASMA proviene de desórdenes alérgicos, tóxicos, nerviosos, etc., pero la causa del ataque o ahogo asmático es la inflamación de los bronquios. Esta inflamación reduce el diámetro de los bronquios e impide el paso libre y normal del aire. Para quitar el ahogo, la inflamación bronquial debe ser eliminada primero, y para ese fin se ha perfeccionado una fórmula que quita rápidamente la inflamación de los bronquios, permitiéndole expulsar la flema y respirar a todo pulmón.
NEOASMA es el nombre de este producto que se presenta en tabletas fáciles de tomar y en sobres de papel celofán que permite tenerlo siempre a mano. N.18

SILVANA
El reloj suizo de confianza

Distribuidores para Bolivia:
LA PRECISION
Casilla 569 - Cochabamba

Corporación Boliviana de Fomento
Empresa de Industrias Lácteas
Planta Industrializadora de Leche de Santa Cruz. PIL - SCZ
Convocatoria a Propuestas

Se invita a las Empresas Constructoras de 1ra., 2da., y 3ra. categoría, debidamente inscritas en el Registro de Firmas Constructoras de Obras Públicas, del Ministerio de Transportes y Comunicaciones, y en la Cámara Boliviana de la Construcción, a presentar sus propuestas con todas las formalidades estipuladas en el Decreto de Licitaciones Nº. 10120, para la ejecución de Oficinas Administrativas y Vivienda, adyacentes al Edificio Industrial ubicado en el Km. 27.5 de la carretera al Norte.

Los planos, especificaciones y demás documentos serán proporcionados a los interesados previo pago de $b. 400.-- en nuestras oficinas situadas en la Av. Monseñor Rivero Nº. 975, a partir del día martes 5 del presente.

Las propuestas deberán ser presentadas en las mismas oficinas hasta el día jueves 4 de noviembre del año en curso a horas 17.oo.

Santa Cruz, 4 de Octubre de 1976

GERENCIA REGIONAL

Guía Profesional

Médicos

DR. ALFREDO RAMIREZ TORRICO
CIRUJANO-UROLOGO
Estudios especialización Universidad de Chile.
Cirugía y enfermedades de riñones, vejiga, próstata, genitales, infertilidad, venéreas, etc. Avenida Camacho 1377. Teléfono 57219-64817.
Consultas: Horas 14-19 sábados 10-12

DR. GUILLERMO SUAREZ TEJADA
UROLOGO
Cirugía y enfermedades de riñones, vejiga, próstata, genitales, venéreas, etc., trastornos uro-genitales de la infancia.
Consultorio Mercado 996 Esq. Yanacocha 4º Piso. Horas 18 a 20 p.m.

DR. MARIO MENDEZ ELIAS
Especializado: Neurología, Neurocirugía, Suecia, Inglaterra, Holanda.
Enfermedades, Cirugía del Cerebro, médula, nervios, traumatismo cráneo, cerebrales, vertebrales, epilepsia, dolor.
Consultorio: Edificio Venezuela, Capitan Ravelo 2070 primer piso horas 16 a 17 teléfono 58075 - 82909.

Dr. HARRY TRIGOSSO TAPIA
NEUROLOGIA
ELECTROENCEFALOGRAFIA
España-Brasil-Italia
Enfermedades del Sistema Nervioso, Epilepsias, Cefaleas, Parkinson, Vaculocerebrales, Alteraciones del Lenguaje, Enuresis. Neuromusculares.
Ecuador 2052 - Teléfonos 41109 - 82802. Favor reservar hora.

Dr.LUIS F. BARRAGAN M
Medicina Interna Endocrinología- Medicina Nuclear
Comunica a su distinguida clientela que atenderá en su nuevo Consultorio de Lunes a Viernes, en el horario de 17 a 20 hs.
Edificio Alameda, Planta Baja.
Teléfono 29483.

Dr. RUTH MALDONADO BALLON
GINECOLOGIA OBSTETRICIA
Prenatal, Partos, Esterilidad, Planificación familiar, Flujos vaginales anormales, Hemorragias, cirugía especializada.
Tumores mamarios, Prevención del Cáncer uterino.
CONSULTORIO: Mariscal Santa Cruz 1322- TARDES 13.30 a 19.30
Reservar hora: Teléfono 50040.

Dr. ANTONIO MEJIA ESCALERA
CIRUJANO CANCEROLOGO
ESPECIALIZADO EN FRANCIA.
TUMORES.- Detección precoz; Mama; Tiroides; Piel, Tubo Digestivo; Genitales.
LINFOGRAFIA. QUIMIOTERAPIA.
Consultorio.- Edificio cine SCALA 7º piso. Teléfono 56695. Horario 18 - 20.

DR. ALBERTO MARIACA V
MEDICO CIRUJANO
Medicina interna. Esp. Gastroenterología, Estómago, intestinos, apéndice, hígado, vesícula biliar, páncreas, etc. Transtornos de la nutrición.
Consultorio Plaza Venezuela 3er. piso (Edificio Sobima), Altos O.K. de horas 14 a 17 y de 19 a 20.30.
Teléfonos: Consultorio 65178. Domicilio 23832.

DR. ALBERTO GUMI[...]
MEDICO
Universidad de Harva[rd]
- Urología-Venereas, [tras]tornos sexuales, Enferme[dades] del Trabajo. Consultorio[: Edi]ficio "LIBERTAD" (J[...] Sanjinès. Oficina 108 - 1er [...] Teléfonos: Consultorio [...] Domicilio : 26921.: 5.1[...] (Hrs. 17.30- 20).

DR. ERLAND PACHE[CO] PEÑA
Internista-Endocrin[ólogo]
Bocio, obesidad, infert[ilidad,] diabetes, trastornos [del] crecimiento, menopa[usia,] climaterio, Medicina [...] Consultorio Av. Arce 23[...] fono 20987 Domicilio 4159[...] 17 a 19.30.

DR. FABIO PRAD[O] BARRIENTOS
ENFERMEDADES DE[LA PIEL]
Hospital de Buenos Air[es] Pablo - Santiago de [...] Eczemas - Alergias. [...] Acné. Consultorio E[...] Castilla 2do. piso, ofi[...] (Loayza 250)) Teléfono [...] 16.30 adelante.

CLINICA "DELGAD[O"]
GINECOLOGIA OBSTETRICIA
Pre-natal Parto[s, en]fermedades de se[...] Hemorragias y sus [com]plicaciones.
Murillo Esq. Col[...] Teléfono 25056, Casilla [...] Reservar hora.

Abogados

ARTURO VILLANUEV[A] RODRIGUEZ
ABOGADO
Atención personal en jui[cios ci]viles, penales, sociale[s, ad]ministrativos, jubila[ciones] Yanacocha 301 (Asbún [...] 2º piso oficina 2 Teléfono [...] Casilla 2546 Consulta gr[atis]

PRESENCIA

Director: Huáscar Cajías K.
Co-Director Gerente: Armando Mariaca V.
Jefe de Redacción: Mario Maldonado V.

No hay que perder la serenidad

La ubicación de la miniacería con que se iniciará nuestra industria siderúrgica, ha provocado divergencias entre los departamentos de Cochabamba y Santa Cruz y ha conducido, en algunos casos, a que el deseo de defender una posición lleve a que se pierda la serenidad, ahora más necesaria que nunca para resolver con ecuanimidad asunto tan delicado y tan estrechamente ligado al porvenir nacional.

Comencemos reconociendo que cada parte tiene razones que exponer y tiene el derecho de hacerlo dentro de la mayor libertad. Cuantos más datos puedan aportarse para encarar tan complejo asunto, mayores serán las posibilidades de que se llegue a una solución acertada. No debe irse más allá porque,de seguirse tan errado camino, la miniacería, en vez de ser un vínculo de unión entre los bolivianos, se convertirá en manzana de discordia, en causa de divisiones profundas que todo ciudadano debe procurar que no ocurran. Al fin y al cabo, si bien hay intereses regionales en juego, también lo están los supremos intereses de la nación, que se hallan básicamente a cargo del supremo gobierno.

Todos afirman que es éste el que debe definir la cuestión procediendo con ecuanimidad y conocimiento pleno del asunto. Pero, entonces, lo que hay que buscar es que esa instancia superior pueda obrar dentro de un clima de calma, evitando las precipitaciones, lo que implica decir lejos de cualquier ultimátum, plazo perentorio o cualquier otro tipo de presión semejante. Es contradictorio que, mientras por un lado se declara que se confía en el gobierno, por otro se utilicen o amenace con emplear estos recursos, que dificultan en vez de facilitar la decisión gubernamental.

Fuera de lo que toca a las autoridades nacionales, es preciso conservar la serenidad también en lo que toca al respeto por la otra parte y por las personas. Nada hemos de lograr, como no sea un retroceso, si cualquier campaña se dirige no a favor de una parte sino fundamentalmente contra la otra. Inclusive, las ofensas individuales pueden desencadenar una cadena de reacciones y contrarreacciones que en nada han de contribuir al prestigio de cualquier causa que se defienda. No deben usarse recursos que impliquen presiones inadmisibles o que comporten el riesgo de provocar divisiones que los bolivianos debemos evitar.

A todos los bolivianos nos interesa el progreso de Santa Cruz y de Cochabamba, como nos interesa el de los demás departamentos. A nadie se quiere perjudicar pues sabemos que la prosperidad de cada boliviano depende de la que obtengan todos los demás. Eso es lo que todos sentimos. No debe haber lugar para susceptibilidades que suelen ser las mayores enemigas de la serenidad que ahora, como siempre, se necesita para encarar el problema pendiente. Es también absurdo pensar que el gobierno desea obrar en perjuicio de alguien: no creemos que ninguna autoridad desee crearse,por puro gusto, problemas con toda una región del país. Por eso, hay que dejar que las soluciones se analicen con cuidado y detenimiento. Quizá haya salidas que permitan satisfacer las legítimas ansias de progreso de todos, si se da tiempo y oportunidad de encontrarlas.

Lo que no creemos que ninguna persona consciente haya de permitir es que estas divergencias pasajeras vayan más allá de lo tolerable o creen el peligro de traducirse en hondas divisiones regionales o produzcan heridas que luego sean difíciles de restañar. Lo que hemos de buscar todos es que no se altere el clima de paz y de comprensión y que se salvaguarden ante todo los supremos intereses de Bolivia, de esta patria a la que todo lo demás tiene que quedar sometido.

Propuesta de McNamara para un acuerdo básico entre las naciones

Por su interés y actualidad reproducimos un extracto del planteamiento formulado por el Presidente del Banco Mundial Robert McNamara, para sentar las bases de un entendimiento básico entre las naciones, en un discurso pronunciado ante la Asamblea Anual de Gobernadores en Manila, el pasado 4 de octubre.

Robert S. McNamara, Presidente del Banco Mundial, pidió a las naciones del mundo, ricas y pobres que superen los debates sobre cuestiones periféricas y lleguen a un entendimiento básico -un "pacto global"- encaminado a la eliminación de la pobreza absoluta de aquí a finales de este siglo.

En la sesión de apertura de las Reuniones Anuales Conjuntas del Banco Mundial y el Fondo Monetario Internacional, en Manila el señor McNamara afirmó que la pobreza absoluta aflige en la actualidad a más de 900 millones de habitantes de los países en desarrollo. Esas gentes constituyen un grupo de "seres humanos que sufren graves privaciones y luchan por sobrevivir en unas condiciones de sordidez y degradación casi imposibles de concebir con nuestra civilizada imaginación y en nuestras privilegiadas circunstancias".

"La pobreza absoluta es hoy día resultado de la negligencia", declaró, añadiendo que "los que estamos en esta sala representamos a los gobiernos, a los recursos financieros y a las instituciones internacionales en mejor posición para poner fin a esa maldición".

"El diálogo acerca de estos problemas en el seno de la comunidad internacional es intenso -señaló el señor McNamara-, pero a menudo confuso e ineficaz debido a la tendencia a prolongar los debates sobre cuestiones periféricas, en lugar de llegar primero a un acuerdo sobre los aspectos claramente fundamentales".

DISPARIDADES EN CUANTO A INGRESOS

1. Las disparidades entre las naciones en lo referente a ingresos han aumentado y es probable que aumenten aún más. En el cuadro siguiente se resume esta tendencia:

DISPARIDADES DE INGRESOS ENTRE LOS PAISES
(en dólares constantes de 1975) (*)

Ingreso per cápita	Población (en millones)	1965	1975	1985 (proyección)
Naciones más pobres (menos de $ 200)	1.200	130	150	180
Países en desarrollo de ingresos medios (más de $ 200)	900	630	950	1.350
Países desarrollados	700	4.200	5.500	8.100

(*) Todas las cantidades de dinero se expresan en su equivalente en dólares de los Estados Unidos.

2. A partir del cuadro se puede calcular que:

- Las naciones más pobres están haciendo muy pocos progresos (su tasa anual de crecimiento ha sido de 1,5% como promedio durante el último decenio).

- Los países en desarrollo de ingresos medios están en situación considerablemente mejor (su tasa media de crecimiento ha sido de 6,8% durante el mismo período)

- El principal incremento en cuanto a riqueza global sigue concentrándose en las "naciones desarrolladas" ya prósperas.

LAS NACIONES MAS POBRES

1. De los 1.200 millones de habitantes de las naciones más pobres, 750 millones viven en condiciones de "pobreza absoluta". Subsisten con ingresos inferiores a $100 al año y muchas de sus necesidades humanas básicas quedan sin satisfacer.

2. Las naciones más pobres han financiado con sus escasos ingresos casi el 90% de sus inversiones con fines de desarrollo. No obstante, tienen que acelerar el crecimiento económico ayudando a sus habitantes más pobres a ser más productivos, para reducir de ese modo la pobreza absoluta.

3. Aunque la responsabilidad del desarrollo de esos países recae en primer lugar en sus propios gobiernos, necesitan el apoyo de un volumen mucho mayor de asistencia por parte de la comunidad internacional.

4. Los gobiernos de los países más pobres podrían:

- incrementar la producción nacional de alimentos,

- moderar el crecimiento de la población, y

- orientar los servicios sociales hacia las gentes pobres en medida más equitativa.

5. El apoyo de la comunidad internacional debería incluir:

a. **Transferencias mayores de asistencia en condiciones concesionarias.** En 1975 las naciones desarrolladas facilitaron solamente un 0,36% de su producto nacional bruto (PNB) en calidad de asistencia oficial para el desarrollo (AOD) frente a la meta acordada en 1970 en el marco de las Naciones Unidas de destinar a ese fin el 0,7% del PNB. Las naciones más ricas, que van tan a la zaga en cuanto al logro de la meta, podrían ayudar fácilmente si incrementaran su AOD en un 2% a un 3% del incremento anual de su PNB.

b. **Redistribución de la asistencia.** En la actualidad, más de la mitad del total de AOD se dirige hacia los países de ingresos medios. En promedio per cápita, éstos reciben un 60% más AOD que las naciones más pobres. Si la AOD actual se distribuyera al menos por igual entre los dos grupos sobre una base per cápita, las naciones más pobres recibirían $1.500 millones más cada año. La AOD debe dirigirse en medida creciente hacia los países más pobres, y dentro de éstos, a los grupos más necesitados de su población.

c. **Mayores corrientes de capital.** La verdadera dificultad a que se enfrentan las naciones más pobres no es la carga de la deuda en sí misma, sino más bien el bajísimo nivel de las corrientes de capital que reciben. Es preciso que haya un incremento real considerable de la corriente neta de capital de fuentes públicas hacia las naciones más pobres. Los países más ricos podrían aumentar el volumen bruto de sus flujos de capital, facilitar más fondos a título de donación o con características de donación u ofrecer diversos procedimientos para aliviar la carga de la deuda. Es cierto que la deuda pendiente y el servicio de la deuda de las naciones más pobres van en aumento. Ahora bien, una vez ajustados para tener en cuenta la inflación, los incrementos no son grandes, y parecen aún menores cuando se considera el crecimiento de las exportaciones durante esos mismos años. Incluso en 1980, es probable que la carga del servicio de la deuda de esos países, en relación con sus exportaciones, sea más o menos igual que en 1973.

d. **Apoyo a las naciones más pobres para la obtención y el ahorro de más divisas.** Si las rígidas barreras arancelarias y no arancelarias que se oponen a sus exportaciones pudieran eliminarse en medida considerable durante el próximo decenio, esos países podrían obtener ingresos adicionales de exportación de $ 3.000 millones a $4.000 millones al año en 1985. Las naciones más pobres, a su vez, tendrían que: reestructurar sus políticas económicas y procedimientos gubernamentales de manera que fomentaran las exportaciones; diversificar éstas para no depender tanto de productos primarios débiles, tales como el yute, el té y el sisal (90 millones de personas dependen totalmente de esos tres cultivos para su supervivencia) y estimular la producción agrícola nacional; en particular la de alimentos, a fin de limitar las importaciones.

LOS PAISES EN DESARROLLO DE INGRESOS MEDIOS

1. Con una tasa media anual de crecimiento superior a 6,5% durante el último decenio, los países en desarrollo de ingresos medios han comenzado a establecer una base prometedora de crecimiento económico en el futuro.

2. Sin embargo, se enfrentan a dos problemas graves;

- A partir de 1973 su crecimiento ha sido mucho más lento, debido a las condiciones económicas mundiales.

- En muchos de estos países, la pauta de distribución del ingreso está fuertemente desequilibrada. Los beneficios del crecimiento han recaído sobre todo en los grupos de ingresos más elevados. Sin embargo, alrededor de 170 millones de sus habitantes viven en condiciones de pobreza absoluta y cientos de millones más en una situación de "pobreza relativa" (con ingresos inferiores a un tercio del promedio nacional). Estos países se beneficiarían si se fijaran como objetivo el logro de una mayor igualdad en la distribución de las oportunidades de empleo y en la asignación de los servicios públicos que influyen en la productividad.

3. Los países en desarrollo de ingresos medios podrían hacer mayores esfuerzos por movilizar y utilizar eficazmente los recursos internos. Han financiado casi el 90% de sus inversiones con sus propios ahorros, pero es preciso que adopten sistemas de precios e incentivos que aseguren plenos beneficios de las inversiones realizadas. Al mismo tiempo, podrían restringir el crecimiento del consumo.

4. En los últimos años, las corrientes netas de capital privado hacia los países en desarrollo de ingresos medios han aumentado pronunciadamente ($ 20.000 millones en 1975, frente a $ 8.500 millones en 1973). La mayor parte del incremento ha provenido de los bancos comerciales de los países desarrollados, cuyos préstamos suelen otorgarse con vencimientos relativamente a corto plazo. Tales condiciones han agravado el problema de servicio de la deuda de esos países y han socavado la capacidad crediticia que muchos de ellos habían establecido durante el último decenio.

5. Los países en desarrollo de ingresos medios continuarán registrando grandes déficit en cuenta corriente por lo menos durante los cinco a diez años próximos, si es que su PNB y sus exportaciones han de crecer con rapidez. Por lo tanto, es necesario que sus gobiernos controlen estrechamente -y en caso necesario limiten- la contratación de deuda externa adicional. La comunidad internacional de bancos comerciales, por su parte, debe aceptar como un hecho la índole a largo plazo de los problemas de financiamiento de los países en desarrollo. Instituciones tales como el Banco Mundial y los bancos regionales de fomento podrían ayudar si aumentaran en gran medida su asistencia, con objeto de restaurar el equilibrio entre el financiamiento privado y el financiamiento oficial a largo plazo (mediante el incremento de la proporción de deuda a largo plazo).

6. Hay una necesidad evidente de que los países en desarrollo de ingresos medios aumenten y diversifiquen sus exportaciones. En la actualidad sólo tres grupos de bienes - prendas de vestir, textiles y maquinaria eléctrica-representan más del 50% de sus exportaciones de manufacturas a las naciones desarrolladas, y dos tercios del total de exportaciones de productos manufacturados a los países de la OCDE corresponden a sólo seis naciones en desarrollo. Es imperativo que aumenten tanto el volumen y la variedad de exportaciones como el número de países en desarrollo que participen en el comercio de exportación. Las naciones industrializadas podrían ayudar fijándose como objetivo eliminar o al menos reducir considerablemente, durante el próximo decenio las barreras comerciales que se oponen a las exportaciones de los países en desarrollo. La eliminación de las barreras arancelarias y no arancelarias podría contribuir a incrementar los ingresos de exportación de estos países en más de $ 30.000 millones al año de aquí a 1985.

UN ENTENDIMIENTO BASICO O "PACTO GLOBAL"

1. Tanto los países más pobres como los de ingresos medios precisan apoyo adicional del mundo desarrollado para poder lograr tasas aceptables de crecimiento.

2. Lo primero que se necesita es llegar a un entendimiento básico entre las naciones ricas y pobres en cuanto a:

- la índole y la magnitud del problema,

- las medidas necesarias para hacerle frente,

- las responsabilidades que corresponden a cada parte, y

- los costos y beneficios para cada cual de adoptar tales medidas.

3. Un "pacto global" semejante pondría de relieve, en términos generales: a) el apoyo al comercio y la asistencia adicionales que deben facilitar los países desarrollados y b) las reformas de política y los cambios estructurales que han de adoptar las naciones en desarrollo (uno de los principales objetivos de éstas sería satisfacer las necesidades humanas básicas de los que viven en la pobreza absoluta de aquí a finales de este siglo).

4. Después se examinarían las formas específicas de asistencia de las naciones desarrolladas a los países en desarrollo, que tendrían necesariamente que incluir transferencias adicionales de capital a través de instituciones tales como el Banco y la AIF.

Para muchos de los países de ingresos medios reviste especial importancia poder contar con mejores oportunidades comerciales, así como recibir corrientes mayores de capital a largo plazo. El Banco Mundial y los bancos regionales de fomento pueden hacer mucho por satisfacer las necesidades de esos países. Los más pobres deben recibir corrientes mayores de asistencia en condiciones concesionarias, si es que han de lograr siquiera tasas mínimas aceptables de crecimiento económico. Evidentemente, este es el papel de la AIF.

El Pacto Andino a la luz de la demanda chilena

Por RENE BALLIVIAN CALDERON

El Pacto de Cartagena es, posiblemente, el mayor ejercicio académico hasta ahora llevado a cabo, en el sentido de haberse comprometido en él, a nivel multinacional, obligaciones y derechos que carecen de una base de sustentación realista en función de los legítimos intereses de algunas de las naciones pactantes. El resultado de esta vuelta de la espalda a circunstancias bastante obvias no podía sino ser la crisis en la que hoy se debate el burocrático empeño, que en su afán por enderezar entuertos ha tejido un enmarañado complejo de regulaciones que, en su bizantinismo, parece anunciar el futuro desplome de todo el artificioso andamiaje; conforme a una de las conocidas "leyes" de Parkinson, según la cual las instituciones que alcanzan un imposible grado de complejización revelan encontrarse en la víspera de su desplome.

La actitud asumida por el gobierno chileno frente a este Mercado Andino carente de sustancia, debió haber sido asumida por Bolivia hace ya bastante tiempo, pues a no dudarlo, entre todas las naciones que lo conforman es no únicamente la menos favorecida, sino la más vulnerada en sus intereses. No es difícil encontrar la razón de ello. Para que los mercados ampliados alcancen éxito tienen por exigencia un alto grado de homogeneidad cohesionante, tanto en lo que atañe a la orientación institucional y política de sus integrantes como a su nivel de madurez económica, exigencia ésta que, aunque tan reiteradamente advertida, no parece habersele conferido la significación que entraña como condición de la viabilidad del "Mercado Ampliado". En uno u otro orden, el de la orientación política o el del grado de crecimiento económico, lo que en este Mercado, prevalece es una manifiesta heterogeneidad. ¿Cómo comparar la relativa madurez industrial de Colombia, o Venezuela, o del propio reticente Chile, con la incipiencia industrial de Bolivia? Desde el punto de vista político, ¿cómo armonizar las tendencias socializantes del Perú con las del credo liberal de los "niños" de la Escuela de Chicago en Chile?; ¿o del otrora socializante Chile con las firmemente empresariales en Colombia? Una de las dificultades del Pacto reside no únicamente en la heterogeneidad de las proclividades en lo que atañe a la orientación institucional de las naciones pactantes, sino en la tradicional veleidad que impera en estas inmaduras sociedades.

Se dice por ahí, con ingenuidad o malicia, que Bolivia debe permanecer en el Pacto como condición de su progreso. Difícil es comprender de qué manera el arsenal de regulaciones contractuales que lo conforman ha de incidir positivamente en el proceso económico boliviano. Todo lo contrario es la verdad. La economía boliviana ha de verse afectada adversamente como precio de su lealtad a un acuerdo que Chile, un país al que en realidad lo favorece, juzga que es lesivo a sus intereses.

¿De qué manera atenta él contra las posibilidades bolivianas de crecimiento? No es menester ni mucha sagacidad ni don profético alguno para discernir con claridad los fundamentos sobre los que este aserto reposa. Brevemente, veámoslos:

1º.- El proceso de desgravaciones obviamente sólo favorece a las naciones industrialmente desarrolladas conformantes del Pacto en detrimento de las que les van a la zaga. Tales desgravaciones darán lugar a que mientras el mercado boliviano se vea abarrotado por baratijas procedentes de Colombia o Perú la incipiente industria nacional, incapaz de competir por simples razones de economías de escala y de ausencia de posibilidades de adecuadas economías externas, se verá desmedrada y conducida a inexorable quiebra. No importa que los plazos para tales desgravaciones sean extendidas en favor de las naciones industrialmente más incipientes, el desenlace final está a la vista.

2º.- Por el contrario, una acrecentada barrera arancelaria protectora del mercado dará lugar al encarecimiento de los bienes de capital tradicionalmente requeridos en las industrias extractivas bolivianas y, por ende, a una elevación en sus costos de producción. De una manera más general, se advertirá que el reajuste del Arancel Externo Común tendrá un efecto marcadamente inflacionario, con todos sus efectos desquiciadores en el conjunto total de la estructura socio- económica del país.

3º.- Las asignaciones industriales con las que se pretende favorecer a Bolivia, ya se ha visto, no surten los efectos que de ellas se esperan. Los mercados vecinos permanecen herméticos tras una densa muralla burocrática que hace abstracción de las cláusulas del Pacto. Ahí están los triconos, los licores, las mermeladas, etc. De otra parte, las deficiencias infraestructurales de Bolivia y su enclaustramiento, al negar ventajas de economías externas tornan problemático el oportuno aprovechamiento de ciertas asignaciones que, con el correr del tiempo y el vencimiento de términos, y plazos, serán, con casi total seguridad, reasignadas.

4º.- La famosa Decisión 24 por la que el Pacto preanuncia la futura nacionalización de las inversiones foráneas está hecha a medida para ahuyentarlas, sobre todo de Bolivia, país incipientemente institucionalizado, en etapa primaria de crecimiento y geográficamente enclaustrado, hecha a medida para ahuyentar de ella, decimos, a posibles capitalistas. Pero no es Bolivia la que impugna la Decisión sino Chile. Paradojas en esta paradojal situación regional en la que los artificios tienden a prevalecer sobre la racionalidad y el buen sentido.

En suma, la invocación a la que aquí se aspira es a que sobre consideraciones de un orden político - emocional, más o menos transitorias, predomine un juicioso enfoque de nuestras necesidades y vitales intereses en el ámbito de las realidades perdurables del proceso de crecimiento en el que las realizaciones se miden por parámetros exigentes en estrecho vínculo con niveles de renta y condiciones de vida.

Carapari, tierra de la Virgen de Guadalupe

POR OLIVERIO PELLICELLI, OFM

En este alegre reverdecer de valles y cerros, desde el abra de Carapari asoma el rostro sonriente de la Virgen de Guadalupe, los caminos del Chaco se vuelven ríos de fieles atraídos por este poderoso imán que la mano de Dios ha colocado desde tiempos inmemoriales en este valle de predilección : —¡LA GUADALUPANA!

El poder material de los hombres engendra muchas veces odios, discordias y peleas, convirtiéndose bajo los golpes del tiempo en polvo y ceniza.

Pero no así el poder espiritual de La Guadalupana, que engendra siempre paz, tranquilidad y amor, volviéndose con los años más bello y más poderoso, mientras una voz resuena sin cesar de un extremo al otro del Chaco: "Bienaventurada me llamarán todas las generaciones!...". Y bienaventurada la llamamos nosotros en este verde valle de Caraparí hoy rincón pacífico de oración y trabajo y ayer escenario de luchas sangrientas y fratricidas.

Para poder ponderar, debidamente el poderío espiritual de la bella Guadalupana, será necesario que nos remontemos por breves instantes a unos dos siglos atrás, a las décadas de 1770, 1780 y 1790, cuando los Misioneros Jesuitas, primero, y los Franciscanos, luego, anunciaron a los pobladores del valle carapareño el gran mensaje del Evangelio.

Una de las fechas más luctuosas en la historia de Carapari fue sin duda alguna, la del 14 de diciembre de 1791. Belicosas y salvajes tribus de indios chiriguanos poblaban la comarca. Su instinto sanguinario los arrastraba muy a menudo a realizar sangrientas incursiones en los pueblos aledaños. El blanco preferido de sus ataques eran casi siempre los pacíficos indios chaneses de Sinanditi y Caipipendi. Ya varias veces habían soportado con paciencia ultrajes y vejaciones. Pero, por fin, decidieron vengarse y mediante la ayuda de los Tobas y Matacos emprendieron la marcha sobre Carapari. Como resultado de los terribles combates hubo varios muertos y heridos. Además los atacantes se llevaron el lamentable botín de un buen número de niños y mujeres. No contentos de esta primera y brillante victoria, los Chaneses volvieron otra vez al ataque en 1795. Querían de una vez por todas acabar con el aborrecido pueblo de Caraparí. Y lo consiguieron, convirtiéndolo en un montón humeante de ruinas.

Llenos de saña, fueron más allá todavía, entregando el valle a los Españoles, para que los pérfidos y odiados Chiriguanos no volvieran a reedificar allí su pueblo.

Ante tan bello presente, los hispanos, que iban en busca de lugares fértiles, no se hicieron de rogar dos veces. El valle les había agradado sobremanera. Pero bien conocedores del carácter sangruinario y traicionero de los Chiriguanos, lo primero que emprendieron fue la construcción de un "fuerte" para defenderse contra cualquier ataque, Y en realidad ese "fuerte", cuyas ruinas existen todavía, fue su salvación durante muchos años.

Bien conocido es el viejo refrán que dice : "El lobo pierde el pelo, pero no la maña". Aparentemente los Chiriguanos, con los nuevos dueños del valle, se mostraban dóciles y mansos, pero en el fondo del corazón les quedaba siempre su innato instinto sanguinario y traicionero. Fue así que una mañana de julio de 1805 volvieron a prender de nuevo el fuego de la guerra. Esta vez con la ayuda de los Tobas del Pilcomayo. En un frío amanecer atacaron al "Fuerte", defendido por los heroicos cristianos, que en ese trance invocaron el socorro de la Virgen Guadalupana. Y ella, como siempre, se puso a la cabeza de los defensores. En breves horas el sol de la victoria brilló ante los ojos de los cristianos, que dieron gracias a su celestial capitana.

Aparentemente la rebeldía de los Chiriguanos había sido apaciguada, y sin embargo, después de cada derrota, en el fondo de sus corazones quedaba siempre una sed insaciable de venganza, una mañana, aprovechando que casi todos los cristianos habían salido del poblado, para ir a explorar los lugares de Campo Largo, Nazareno y Canto del Agua, se oyó otra vez el pavoroso alarido de la guerra. Armados de lanzas y flechas, los Chiriguanos marcharon sobre el "Fuerte", ocupado en ese momento por mujeres y ancianos completamente inermes. Podemos decir que fue precisamente en este caso donde más se puso de manifiesto la intervención de la Guadalupana. Los bárbaros prendieron fuego a las puertas del "Fuerte" y las mujeres que se hallaban ocupadas en la elaboración de la chicha no hallaron otro remedio para su defensa que arrojar contra los cuerpos desnudos de los asaltantes el líquido hirviente de los cántaros, causándoles quemaduras. Así entre gritos de angustia y dolor, los indios se dieron a la fuga.

Fue la derrota completa. El amor de la Guadalupana había triunfado sobre la barbarie milenaria. Los hijos rebeldes depositaron en sus manos maternales la lanza sanguinaria que por muchos años había convertido el valle de Caraparí en un torrente de sangre. Desde ese entonces no más odios, no más rencores, no más discordias, no más peleas, no más guerras, sino paz, amor, tranquilidad y trabajo. Con ese triunfo daba comienzo en este valle legendario y en todo el Chaco su reinado espiritual de paz y de amor.

El segundo domingo de octubre está dedicado tradicionalmente a la bella Guadalupana, resuena el canto de los devotos : "Virgencita bondadosa/ del feliz Caparí, con el alma jubilosa/ finalmente llego a ti./ Celestial Guadalupana,/ pronto al pago volveré/ y tu imagen soberana/ en mi pecho llevaré...

Caraparí, Octubre de 1976

¿Un eje México-Venezuela?

POR JOSE AYMAMI
Especial de Inter Press Service

NOTA: El autor, prestigioso periodista y subdirector del diario "EL DIA" de México, analiza en este artículo la situación de México dentro del contexto actual de América Latina y el accionar del futuro gobierno azteca. En su política exterior.

MEXICO, Octubre (IPS). Todo parece indicar que José López Portillo está ya conformando lo que podría ser su política en el campo de las relaciones latinoamericanas. Cuando se afirma que el Presidente Electo de México "continuará" la política de Echeverría en las relaciones internacionales, se dice una verdad a medias y se incurre en una simplificación engañosa.

Es muy probable que López Portillo sostenga los principios básicos de la política que elaboró Echeverría, pero es dudoso que pueda coincidir con él en su aplicación. No verlo así sería tanto como analizar los problemas de las relaciones internacionales como un todo estático, inmutable, hecho de una vez para siempre.

El mundo cambia, y cambia rápidamente. Lo que ayer fue útil puede dejar de serlo hoy. Y existen elementos más que suficientes para convenir en que el mundo en que tendrá que moverse López Portillo no será el mismo en que se movió Echeverría.

Las recientes visitas que realizó López Portillo a Guatemala, Costa Rica y Venezuela, así como la que se anuncia a Panamá, tienen una muy singular significación. Por un lado se reitera la vocación latinoamericana de México, pero por otro se expresa la preocupación por pasar de la generalidad a lo concreto, de los planteamientos de principios a su instrumentación práctica.

Es un secreto a voces que el Sistema Económico Latinoamericano (SELA) es un organismo que nació a la vida por iniciativa de México y Venezuela y que no contó, por razones que no son ahora del caso exponer, con el entusiasmo de la mayoría de los demás países del subcontinente. Hubo incluso el propósito de adherirse a él para dejarlo después consumirse por la inacción y someterlo, como se sometió la ALALC, a la obra destructora de sus propias contradicciones internas.

López Portillo revisó seguramente esta situación con Carlos Andrés Pérez. La intención es, al parecer, realizar un último y decisivo esfuerzo por poner en marcha el SELA, con la consiguiente proliferación de empresas multinacionales latinoamericanas con suficiente capacidad económica y voluntad política para negociar en igualdad de condiciones, con los grandes centros de poder mundiales.

La factibilidad de esta empresa esta aún en duda. Son muchas y cada vez más profundas, las diferencias existentes entre los países del área, son fuertes también los recelos de aquellos países sudamericanos que tienen o han tenido pretensiones hegemónicas en el subcontinente, son cada vez más contrastantes los objetivos de las, predominantes por su número, dictadura militares filofascistas orientadas a detener las presiones sociales y los objetivos de los pocos regímenes democráticos republicanos con preocupaciones de cambio social que completan el cuadro de la región.

Esta situación, sustancialmente diferente de la que existió a principios de la Década de los 70, demanda, obviamente, una revisión profunda de la política exterior mexicana.

Ni el tercermundismo como concepción socioeconómica, ni el latinoamericanismo como concepción geopolítica, garantizan por sí mismos la supervivencia de la independencia y de la democracia.

El problema principal que afrontará México en los próximos seis años será el del aislamiento. Integrarse en una comunidad de dictaduras militares implica someterse a un cerco no deseado para terminar, quiérase o no, plegándose a su voluntad con todos los riesgos que ello implica. Aislarse voluntariamente, como medida profiláctica, sería el suicidio.

Venezuela se encuentra en una situación similar. De ahí la identificación política con México, identificación que podría extenderse naturalmente a las coincidencias en las concepciones básicas que sustentan los dos partidos en el poder y a las posibilidades de una colaboración económica real y de una asistencia mutua en el vampo vital para ambos países de la industria petrolera.

Los compromisos y las alianzas sólo tienen validez y alcanzan éxito cuando se levantan sobre objetivos comunes a corto o a largo plazo, mutuamente ventajosos.

En las condiciones actuales, el entendimiento de México y Venezuela es, aparte de cualquier otra consideración, un imperativo político de primer

(Pasa a la página 13)

Una faceta de la deserción escolar

Por HUGO MURILLO FUENTES

Recientemente, como una tividad un tanto aislada, se alizó en La Paz un encentro docente sobre los facres causantes de la alarmante serción escolar existente en estro país.

Según la escasa información la prensa, el evento abordó mas económicos, sociales y lturales de modo general. mpero no tocó temas escíficos, como los factores ternos del sistema educativo e alientan el fracaso y asionan -casi siempre- la serción. Es indudable que ertas conductas observables la labor docente de los imeros años de escolaridad adyuvan al fracaso escolar l niño boliviano y, por ende, rejan la calidad del sistema ucativo nacional.

Según propia constatación, admisión y selección de mnos para el grado Presico responde más a conniencias de los maestros que a ocedimientos de una peagogía actualizada. No se enta tener una idea roximada del Cociente telectual o de la Edad Mental l niño. No se busca la licación e interpretación de ts, adaptados a la realidad liviana, que ofrecerían nocimiento sobre la capacid o la limitación del ucando.

Este hecho adquiere racteres alarmantes en esblecimientos que carecen del dicado grado. Allí el niño tiene e ingresar obligatoriamente primer grado básico. No se ilizan tests adaptados a la alidad u otras pruebas, para nocer la capacidad del mno. Consecuentemente no procede a una agrupación mogénea del alumnado. La elección" es puramente pírica.

Pese a esta situación, ocer la realidad intelectual niño, antes de iniciar el ceso educativo, es un aspecto y importante, no para dividir alumnado en sectores según pacidades e iniciar la estificación social, sino para car solucionar los problemas conjunto, teniendo en cuenta variada gama de aptitudes electuales. Tener una idea oximada de la capacidad ecífica del niño es un paso mental para proceder a su egración, a través de la enseza-aprendizaje de la lectura scritura.

¿ Qué tienen que ver la ura y la escritura en el problema de la deserción escolar? Sin lugar a dudas son determinantes. A través de su enseñanza, el niño empieza a tomar conciencia de su "capacidad", empieza a "darse cuenta" de sus posibilidades o limitaciones naturales en sus relaciones y actividades con los demás. Es en el Pre-Básico y en el Básico donde prácticamente se define su suerte. En nuestro sistema educativo, en esta etapa el niño es ya un fracasado en potencia, cuya condición culminará más tarde con la deserción total de la escuela.

A esto se agrega luego, que en el segundo o tercer grados, se inicia la "masificación" del alumnado en la labor docente. Desconociendo los recursos científicos aplicados a la educación, el maestro pretende encontrar en sus alumnos un "rendimiento igual", sin tomar en cuenta las "individualidades". Así exige una "disciplina uniforme" frente a estímulos semejantes. En una palabra, deja de lado las peculiaridades conductivas del niño. Si éste se "sale" de esa uniformidad o se "adapta" al molde creado por el docente en clase, se convierte en el "malo" o en el "bueno" respectivamente. Consecuentemente nacen en el educando las frustraciones y los complejos en sus diversas manifestaciones. El "yo" del niño sufre alteraciones que lo imposibilitan para tomar "su" lugar en el mundo que lo rodea. En estas condiciones no tiene otro camino que "acomodarse" al "concepto" que sobre su personalidad tienen el maestro, su familia o "su" medio ambiente. Así se explica una de las facetas de la deserción. ¿Qué ocurre con el alumno, cuya personalidad en formación ha sido negativamente alterada por el maestro? ¿Cuál es su futuro escolar, si ha "perdido" la confianza en "sí mismo", por falta de aplicación de técnicas educativas acordes a "sus necesidades" y a sus limitaciones? Las estadísticas de la deserción son respuestas elocuentes.

De lo expuesto, se deduce que el maestro es parte responsable del fracaso escolar y de la consiguiente deserción que crece en nuestro país a medida que suben los ciclos de escolaridad. Es parte responsable, pero no culpable. Como tal, ha sido preparado. El maestro es sólo un engranaje de todo el sistema educativo, que por esencia es selectivo e injusto.

NOTICIA DE PERFIL

Apoyo a "The Times"

La ciudadanía ya se halla suficientemente enterada de la crisis de entendimiento que se ha producido entre el periódico "Los Tiempos" de Cochabamba y el Comité Pro Santa Cruz, institución presidida por el Dr. Román Vaca. La ruptura entre ambas instituciones se ha producido cuando la entidad cruceñista hizo saber la prohibición para que "Los Tiempos" pudiera circular en Santa Cruz, medida que fue representada por la prensa de La Paz, que también resolvió no enviar sus periódicos a la capital oriental, en señal de apoyo al órgano de prensa cochabambino.

Junto a los numerosos testimonios de solidaridad que han recibido en "Los Tiempos", ayer he enviado el siguiente mensaje al periódico de la llajta :

Canelas, Canelas and Canelas. Los Tiempos. Cochabamba. Me solidarizo con el periódico "Los Tiempos" y hago votos porque las medidas que impiden la libre expresión sean enmendadas. Al mismo tiempo, les envío copia del papelito que acabo de enviar al Dr. Román Vaca, Presidente del Comité Pro Santa Cruz. Atentamente, Paulovich".

Papelito al Dr. Román Vaca, Presidente del Comité Pro Santa Cruz. Aprovecho el viaje de tía Castita para enviarle este papelito con motivo del impasse surgido entre su Institución y el periódico "Los Tiempos" de Cochabamba y el apoyo a este periódico por los diarios de La Paz. Espero, en primer término, Doctor Román Vaca, que al recibir este papelito se encuentre bien de salud en compañía de sus paisanos y los millares de collas cochabambinos y paceños y orureños y potosinos y chuquisaqueños y tarijeños que viven en esa importante ciudad que ha crecido tanto en los últimos años. No pues, doctor Román Vaca, yo creo que hay alguna mala información al respecto porque hasta ahora me resisto a creer que una persona inteligente y culta como usted haya dictado una medida de esa naturaleza. Usted más que nadie, querido galeno, sabe que Santa Cruz ya es una ciudad muy grande y muy desarrollada como para impedir que más de doscientos mil habitantes puedan enterarse de lo que dice "The Times" de Cochabamba. Ya no es, pues, doctor Román Vaca el pequeño poblao que conocimos allá por los años cincuenta, cuando Santa Cruz tendría, más o menos unos cincuenta mil habitantes. Tenga en cuenta que ahora ya es una capital progresista y que tiene muchos atractivos para la gente del exterior y también para los bolivianos que nacieron en otros departamentos. Imagínese el desconcierto que habrá usted causado entre los millares de collas cochabambinos que viven en su ciudad y que siguen pensando en su llajta y que todavía se aferran a los productos naturales de la llajta como ser : el mote de maíz, el mote de habas, el quesillo, los silpanchos, la chicha buena, la chank de conejo, el chajchu y —especialmente— "Los Tiempos" que su alimento espiritual y que para ellos es el maná cochabambino que llega del cielo en los aviones de la Lloyd. Pienso en esa población y ahora en la población paceña que tampoco podrá leer sus diarios del hoyo bendito, del cual se marcharon un día en busca de mejores trabajos, o huyendo de sus mujeres, o en busca de equilibrio para sus glóbulos rojos. La información que he recibido tiene que ser mala o incompleta, doctor Román Vaca, dígame que sí, que efectivamente estoy mal informado, porque lo sé inteligente y capaz y no creo que hubiera metido la pata de esa manera. Saludos a nuestro amigo Pedrito Maillard. Usted reciba el afecto de este colla que hace votos porque su misión de dirigente regional siga siendo cumplida con serenidad y altura.

Atentamente,
PAULOVICH

Denuncian contrabando de maderas finas al Brasil

SANTA CRUZ, 8 (PRESENCIA).- La Cámara Nacional Forestal ha puesto en conocimiento del Ministro de Asuntos Agropecuarios y demás autoridades la existencia de un contrabando de madera fina hacia el Brasil y solicitado el cumplimiento de disposiciones legales.

De esta manera el organismo empresarial confirma una denuncia formulada por PRESENCIA (LX-76) sobre la existencia de un cuantioso contrabando de madera "morado" al Brasil, en la región de la provincia Velasco, de parte de ciudadanos bolivianos, al parecer para abastecer a una laminadora que se encuentra 30 kilómetros, dentro territorio brasileño.

La Cámara Nacional Forestal demanda por otro parte- el cumplimiento de un contrato, mediante el cual se dio autorización para la exportación de madera "refugos", empero, bajo ese amparo se está sacando madera "morado" en detrimento de las laminadoras que funcionan en el país.

Dice el cable enviado a La Paz que se tiene informaciones fidedignas que han sido proporcionadas en la frontera brasileña, que en vez de "refugos" se viene exportando "grandes cantidades de madera morado recién cortada y buena calidad y que ese tráfico tiende a incrementarse" puesto que los rescatadores realizan trabajos con esa finalidad, disponiendo para ello de equipo pesado y gran número de camiones.

Hace varios meses, en otra publicación este corresponsal dio cuenta de la preocupación de las autoridades de la Iglesia Católica en la Chiquitania, quienes habían tomado conocimiento de que varios ciudadanos bolivianos trabajaban en las regiones fronterizas con tractores modernos y camiones de alto tonelaje, para sacar madera de contrabando hacia el Brasil. Sin embargo, fueron las propias autoridades del Ministerio de Agricultura las que aseguraron que no había contrabando.

La Cámara Forestal pide, en resguardo de los intereses del Estado y en defensa de la industria nacional de laminados, instruir a las autoridades de esa región mayor control y cumplimiento estricto de la resolución suprema que autoriza con caracter excepcional, la exportación de madera" refugos" y no asi de "morado" "moradillo" y "Guayacán".

Nuevo gerente en Cámara Boliviana de Construcción

El Lic. Wáskar Montenegro Céspedes ha sido designado nuevo Gerente General de la Cámara Boliviana de la Construcción, luego de un concurso de méritos convocado por esa entidad.

Montenegro se graduó en las Facultades de economía de la Universidad de Buenos Aires y de la UMSA. Desempeñó varias funciones oficiales desde 1960, en calidad de asesor.

Fue Subsecretario de Asuntos Sindicales del Ministerio de Trabajo y Subsecretario de Promoción-Socio Laboral del mismo Ministerio, ha dictado varias conferencias, escrito obras y tiene documentos inéditos publicados y en preparación.

Oruro espera bajar precio de cemento con su fábrica

ORURO, 8 (PRESENCIA).- La fábrica de cemento de Sevaruyo -cuya instalación es una de las principales aspiraciones de Oruro- por su excelente ubicación geográfica, riqueza de sus yacimientos e infraestructura de comunicaciones viales y ferroviarias, permitirá abaratar el costo de ese importante material de construcción, en un 60 por ciento, en relación a su precio actual.

En el estudio de factibilidad -cuyas conclusiones no se conocen aún-estaría consignada esa posibilidad, entre los datos que avalan, como justificativos, la instalación de dicha planta. La evaluación del proyecto está a cargo de técnicos de La Corporación de Desarrollo de Oruro y de la Corporación Boliviana de Fomento. Ambas entidades están interesadas, en forma conjunta, en concretar el establecimiento de esa fábrica.

El Presidente de la Corporación de Desarrollo de Oruro, coronel Antonio Obando Rojas, al informar a la prensa sobre el estado en que se encuentran los estudios, señaló que el documento será concluido hasta mediados del presente mes.

El documento, una vez en poder de CORDEOR y de la CBF, será presentado para su consideración y aprobación al Ministerio de Planificación. Terminada esta gestión, se dará arranque a la obra cuya ejecución -dijo- deberá contar con el apoyo total de las autoridades, instituciones y pueblo de Oruro.

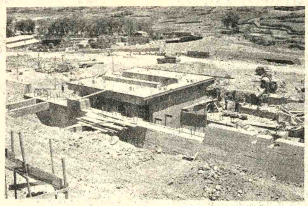

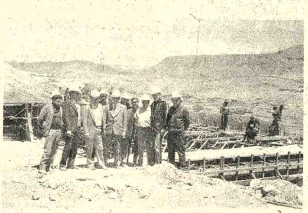

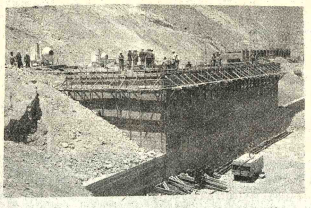

INSPECCION EN LA PALCA.- La composición muestra los trabajos que se cumplen en La Palca, para la planta de volatilización; al centro, los miembros de la misión técnica soviética. La foto de abajo da una idea de la magnitud de las obras, en cuanto a las bases que se construyen en hormigón armado, para la posterior instalación de la maquinaria.

Sindicado por fuga de narcotraficantes no se presentó a declaración indagatoria

ORURO, 8 (PRESENCIA).- El ex-gobernador del Penal de San Pedro (Oruro), mayor Felipe Farfán Argote, sindicado de ser responsable de la fuga de dos narcotraficantes, hasta el momento, no ha prestado su declaración indagatoria, dentro del juicio que le sigue el Ministerio Público.

La razón principal para que no se haya cumplido con esta formalidad legal, es que no hay organismo que ejecute el mandamiento de aprehensión, expedido hace 15 días, por el Juez de Instrucción Primero en lo Penal, según se pudo averiguar en el Palacio de Justicia.

Habitualmente y por mandato de la Ley, la misión de ejecutar dichos mandamientos corresponde a las entidades policiales. Farfán Argote, es miembro, precisamente de la Policía Boliviana.

La prensa local, sobre el caso, publica que el mayor Felipe Farfán, actualmente, está sometido a proceso por el Tribunal Disciplinario de la Policía Boliviana, que funciona en La Paz. La publicación agrega: "Sin embargo, en el curso del proceso, se indicó que, como medida inicial, se dispuso el traslado de ese jefe policial a una guarnición fronteriza, a manera de castigo".

RESPONSABLE

Entre tanto, los otros miembros de la Guardia de Seguridad, implicados dentro del juicio, entre ellos Avelino Villca Itamari, prestaron su declaración indagatoria, particularmente en el caso del narcotraficante prófugo Simón Tarqui, igualmente cumplió con esa formalidad el licenciado Victor Hugo Méndez Choque, a cuyas instancias salió del penal Simón Tarqui, para ejercer su actividad de curandero, en un familiar suyo. Al retornar de la casa de Méndez Choque a la cárcel Tarqui fugó

Tanto el guardia Villca Itamari, como el licenciado Méndez Choque, que se encuentran detenidos, han solicitado su libertad provisional, petición que se halla a consideración del juez de la causa.

Villca Itamari, en su memorial pidiendo libertad provisional, alega que él solo cumplió la orden del exgobernador de la penitenciaría, mayor Farfán Argote, para escoltar a Tarqui. En el escrito, manifiesta que el 14 del mes pasado al promediar las 19 horas el Cabo de Llaves y el Comandante de Guardia del Penal "me ordenaron escoltar al recluso Simón Tarqui, sin orden de salida de autoridad judicial, indicándome que salía por instrucciones del Gobernador y, como subalterno, yo solamente cumplí la orden".

INVESTIGACION

En esos días se produjo la fuga de otro narcotraficante, por lo que, ante la preocupación de las autoridades judiciales, interesadas en la correcta aplicación de las leyes y el estricto cumplimiento de las sanciones, así como de la inquietud de la ciudadanía, el Ministerio Público, ha tido llevar a cabo una tiva investigación.

El doctor Walter Fiscal de Distrito, an llegó una denuncia de varios reclusos denunciando anorma cometidas dentro del carcelario, a cuya com se deberían las fugas, que la investigación p sería seria y respons ciudadanía está a la e los resultados de vestigación.

Sucre: Nueva residencial para los turistas

SUCRE, 8 (PRESENCIA).- Una nueva Residencial destinada a los turistas que llegan a Sucre fue inaugurada en los últimos días, mejorando de esa forma la infraestructura en este sector de actividad, uno de los más importantes para la economía de la ciudad.

"El Turista" como se denomina la Residencial, está ubicada en calle Ravelo 24 a solo dos cuadras de la Plaza 25 de Mayo y dispone de ambientes cómodos y confortables.

Su propietario Hilarión Delgadillo, expresó que la inversión tiene el propósito de "apoyar al turismo, una vez que se nota insuficiencia de plazas, debido al creciente flujo de pasajeros a la ciudad".

Argentina decidió cer su consulado en Sucr

SUCRE, 8 (PRESENCIA).- El Comité de Defensa de los Intereses de Chuquisaca dirigió telegrama al Ministerio de Relaciones Exteriores, solicitando a su titular interceda ante la Cancillería argentina se deje sin efecto la decisión de cerrar temporalmente el Consulado que funciona en Sucre.

"Profundamente preocupados, encarecemos a Ud. interceder ante Cancillería Argentina se mantenga Consulado en Sucre, porque reconocemos importancia para numerosas gestiones deben cumplirse", expresa el cablegrama.

El copresidente de CODEINCA, Carlos Laguna, se refirió al próximo funcionamiento del Fondo Financiero de la Cuenca del Plata, que probablemente "genere un mayor volumen de actividades e intercambio con la Argentina, razón por demás suficiente para evitar el cierre, aunque sea temporal, de la oficina consular".

VERSION DEL CONSUL

El Consul, Ricardo Adat convocó a la prensa para dar a conocer la instrucción recibida desde la Cancillería de su país, que tendrá vigencia a p de noviembre.

Desde esta fecha, l tes serán transfer Consulado de Santa C retanto se mantenga la de cierre, que tiene el de temporal".

Ricardo Adat agra cooperación prestad gestión, que empezó h años y medio, durante desarrollo actividades de la difusión Además, numerosas p recibieron ayuda solucionar problemas en distritos argentinos "Me permito sugerir las personas que tienen pendientes, regularizar del 31 de octubre" añad

El anuncio preocupación, especialm las familias que tienen jos estudiando en la ciudad Buenos Aires, Tucumán va y La Plata, quie tacaron la colaboración por el Consulado.

Comerciantes y m de entidades de cultural expresaron igu su adhesión al teleg viado por el Comité C

Depósito de munición en un colegio de Cochabamba

COCHABAMBA, 8 (PRESENCIA).- El descubrimiento de una dotación de munición de fusil en el colegio de Señoritas Elena Arza de Arze, sobresaltó a las alumnas y docentes de ese plantel educacional; sin embargo, todo pasó de la sorpresa a la risa. El hecho se produjo ayer en horas de la mañana y paralizó momentáneamente las labores en el mencionado establecimiento

A las 10 de la mañana, un grupo de alumnas jugaba con una pelota, ésta se fue contra una pared dejando caer un ladrillo; quedó en descubierto un orificio de donde cayó un paquete que contenía munición de guerra para fusil. Estaba envuelta en periodicos de 1923 y determinó una movilización de los profesores, que dieron de inmediato parte a la Policía.

El Cnl. Jorge Zamora ordenó a radio-patrulla constituirse en el mencionado establecimiento, habiendo procedido al retiro de 240 cartuchos de guerra para fusil Mauser, hoy en desuso en el Ejército Boliviano.

Se presume que la mencionada munición fue guardada en épocas pesadas, seguramente para algún acontecimiento político en los sectores que tenían cierta vinculación con el magisterio.

Prefecto de Chuquisaca posesionó a Consejo Consultivo Departamental

SUCRE, 8 (PRESENCIA).- El Prefecto Raúl Gutiérrez dio posesión a los miembros integrantes de las tres Cámaras que forman parte del denominado Consejo Ejecutivo del Gobierno Departamental de Chuquisaca.

El acto cumplido en el Salón de Espejos del edificio prefectural, los designados prestaron juramento como integrantes de las Cámaras Consultiva. Técnica y Social.

"El juramento que acabáis de prestar es un compromiso con Dios y con Chuquisaca. Es hora de trabajar unidos por los altos intereses, para engrandecer el departamento y el país dijo el Prefecto.

Reconoció que en el trabajo se presentarán dificultades agravadas por las limitaciones que impedirán solucionar algunos problemas. "Haremos un listado de prioridades en las áreas urbana y rural para atenderlas en forma eficiente".

"Este compromiso requiere sensibilidad, patriotismo y cariño. Caminaremos unidos buscando las aspirac nuestro pueblo.

El Prefecto señaló vários distritos del "tiene los ojos pue Chuquisaca, que ado nueva modalidad de departamental, a trav Consejo Ejecutivo, in por la primera autorid tica Alcalde Mu Comandante de la Gua Rector de la Univers Presidente del Co Desarrollo.

Anteriormente y lu retorno de las efeme vicas de Santa Cruz C Elías dijo haber recib gratulación del Preside República, por la moda gobierno adoptada, que el interés de las autori otros distritos.

Anuncio una proba de tales autoridades, a S fin de informarse direc del funcionamiento del Consultivo del G departamental".

VIAJE DEL PREFECT

El Prefecto de Cha inició, en compañía de dades municipales versitarias y persone Comité de Desarro segunda gira a las pr del Departamento.

El itinerario inclu localidades de Yam Tarabuco, Zudáñez, T Villa Serrano, Padil Sopachuy.- La comisión de retorno el domingo.

En venta sierras Jonseret

Dos sierras Sin Fin Nuevas encajonadas, Marca JONSERET Suecas, con volantes de 900 mm. y otra 700 mm.

Referencias : Tarija. Casilla 130 Tel. 3675
La Paz. Casilla 2687 Tel. 42281

Ministerio de Educación y Cultura

Consejo de Racionalización Administrativa

(C.R.A.)

SEGUNDA CONVOCATORIA No. 5/76

Habiendo declarado desierta la Primera Convocatoria, por disposición de la H. Junta de Licitaciones del Ministerio de Educación y Cultura, se invita a Empresas Constructoras de 2a. y 3a. categoría que estén legalmente establecidas en el país a presentar propuestas para efectuar los trabajos de ampliación y remodelación de las dependencias de la planta interior del Edificio del Ministerio de Educación, situado en la Avenida Arce Nº 256 de la ciudad de La Paz.

Las Empresas interesadas podrán solicitar los planos y pliegos de especificaciones en la Secretaría de las oficinas del CRA ubicadas en el primer piso (sobre el 3º Mezzanine), bloque "A" del Edificio Santa Isabel de la Av. Arce, previo pago de $b. 1.000.oo.

Las propuestas deberán presentarse en sobre cerrado y lacrado con membrete que consigne nombre y dirección de la Empresa proponente, en las oficinas de Asesoría Jurídica del CRA, con los requisitos de la Ley de Licitaciones, hasta horas 18:00 del día 28 de octubre de 1976, con el siguiente rótulo:

Convocatoria a propuestas Nº 5/76
Ampliación y remodelación dependencias interiores Edificio Ministerio de Educación.
Casilla Nº 1609 teléfonos 62201-62203
Edificio Santa Isabel
La Paz.

La Paz, 7 de octubre de 1976

DEPARTAMENTO DE RELACIONES PUBLICAS Y PRENSA

Concurso de Méritos

Se convoca a Concurso de Méritos para la provisión del cargo de

Gerente General

de una Institución Bancaria de Fomento, con domicilio en esta ciudad. El postulante deberá reunir las siguientes condiciones mínimas

a) Ser ciudadano boliviano de nacimiento; b) tener título profesional en materica económico-financiera; c) experiencia de por lo menos cinco años en materia bancaria y financiera; d) edad mínima 30 años y máxima 50; e) certificado de salud; f) curriculum vitae con fotocopias de antecedentes y una fotografía reciente tamaño carnet.

Los expedientes deberán ser depositados en la casilla postal Nº 8155.

A solicitud de varios interesados el plazo de presentación de solicitudes ha sido ampliado hasta el día 20 del presente mes.

La Paz, octubre de 1976

Universidad Boliviana Universidad Mayor de San Andrés División de Extensión Universitaria

CURSO de ARTE FLORAL "IKEBANA" Y ARREGLOS NAVIDEÑOS

Profesora, Sra. Delia Luz.
Las clases se desarrollarán a partir del día viernes 15 de octubre al viernes 17 de diciembre del año en curso, de acuerdo al siguiente horario:

Días martes de hs. 19 a 21 (Aula 206)
Días viernes de hs. 19 a 21 (Aula Libre 062)

Las inscripciones se reciben a partir de la fecha en la Caja de Recaudaciones (Planta baja Edificio Central).
Valor de las matrículas $b. 100.— para particulares y $b. 50.— para universitarios.
Al finalizar el curso se otorgarán certificados de asistencia.

La Paz, octubre de 1976.

Marcelo Calvo Valda
DECANO DIRECTOR DE LA DIVISION DE EXTENSION UNIVERSITARIA

Dr. Víctor Hugo Guerra
SECRETARIO GENERAL DE LA U.M.S.A.

Universidad Boliviana "San Francisco Xavier" Convocatoria No. 7/76 Segundo Llamamiento

Por orden superior y la correspondiente autorización de la Honorable Junta de Almonedas Universitaria, se convoca a las firmas nacionales o extranjeras con representación en el país, para la provisión de dos Jeeps, con las siguientes características:

Tracción en las cuatro ruedas.
Capota metálica
Chasis largo

La presentación de propuestas será hasta el día Miercoles 13 de octubre, previo cumplimiento de las formalidades de Ley, en la oficina de Dirección General Administrativa, donde podrá recabarse la información necesaria.

Sucre, 6 de octubre de 1976

Fdo. Jaime Díaz Baldiviezo
SECRETARIO

Vº Bº Dr. Adrián Camacho Pórcel
SECRETARIO GENERAL

Universidad Boliviana de "San Francisco Xavier"

Por orden superior y la correspondiente autorización de la Honorable Junta de Almonedas Universitaria, se convoca a propuestas a las firmas nacionales o extranjeras, con representación en el país, de Primera, Segunda y Tercera categoría legalmente inscritas, para la construcción de Laboratorios de Química, en el edificio del Instituto Experimental de Biología, ubicado en la calle Dalence Nº. 207.

La presentación de propuestas será hasta el día jueves 4 de noviembre, previo cumplimiento de las formalidades de Ley, en la oficina de Dirección General Administrativa, donde podrá recabarse la información necesaria y pliego de especificaciones Técnico-Administrativas, previo pago de $b. 1.000,oo.

Sucre, 6 de septiembre de 1976.

Fdo. Jaime Díaz Baldiviezo
SECRETARIO

Vº. Bº. Ing. Julio Castro Azurduy
JEFE DIV. INFRAESTRUCTURA.

Instituto Boliviano de Cultura

Comunicado

EL INSTITUTO BOLIVIANO DE CULTURA, comunica a los Distribuidores y Empresarios cinematográficos que por disposición de su Consejo Directivo ha sido prohibida la exhibición a nivel nacional, de la película argentina "ALLA EN EL NORTE", de la productora "Glori Art".

La Paz, 7 de octubre de 1976.

RELACIONES PUBLICAS

Obreros italianos se oponen al plan de austeridad del gobierno

ROMA, 8 (AP).- Dirigentes sindicales expresaron hoy firme oposición al programa de austeridad del gobierno, que incluye aumentos generalizados de precios que abarcan desde los alquileres hasta la electricidad. Pero indicaron que estarían dispuestos a acceder con paciencia a su aplicación a cambio de algunas concesiones sobre la actual congelación de salarios.

Tras conferenciar con el Primer Ministro Giulio Andreotti durante dos horas, los representantes laborales se manifestaron en contra de las propuestas de aumento en los precios de la gasolina. También pidieron una revisión radical de las propuestas para controlar los aumentos automáticos de sueldo por alzas en el costo de la vida, en las categorías salariales más elevadas, así como un plan para poner en vigor aumentos selectivos en el costo de la electricidad y el teléfono.

"Las cosas que el Primer Ministro nos dijo esta mañana se ajustan a las expectativas de los sindicatos", dijo Giorgio Benvenuto, Secretario General de la Federación Sindical Italiana dominada por los comunistas. Añadió que las medidas de austeridad no van acompañadas de regulaciones para combatir los privilegios y la evasión tributaria, para fomentar las inversiones, reducir el desempleo y propiciar el desarrollo económico del sur de Italia.

Tales fueron las principales demandas que impulsaron a ocho millones de obreros a una huelga general de dos horas efectuada ayer.

Benvenuto dijo que Andreotti había accedido a una nueva serie de consultas.

"No preparamos otra huelga de protesta para luego hacer que los obreros se traguen las malas noticias. No nos proponemos derrocar al gobierno, sino modificar las cláusulas (de su programa)", dijo Benvenuto.

El programa gubernamental, empero, recibió un insólito respaldo de los comunistas.

Después de una sesión de dos días, altos jefes comunistas instaron ayer a realizar un "esfuerzo intenso y prolongado por parte del pueblo italiano para combatir la inflación y superar la crisis".

La directiva del partido dijo que el problema más apremiante del país es la renovación de la economía y de las finanzas estatales.

Los comunistas, cuyo respaldo es crucial para la supervivencia del gobierno de Andreotti, dijeron que debatirán el programa de austeridad del parlamento y considerarán sus posibles enmiendas.

No obstante, pusieron de manifiesto que su objetivo básico es aumentar el papel de los políticos marxistas en el gobierno.

El programa de austeridad del gobierno congelará durante dos años los aumentos automáticos de sueldo, por alza del costo de la vida, a partir de cierto nivel salarial, reducirá el número de días de fiesta al año y permitirá aumentar de precio a los fideos y tallarines, ciertas medicinas, diarios, fertilizantes, electricidad, trenes, autobuses, franqueos y telegramas. La gasolina también podría incluirse.

- IMPULSO.- Londres 8 (AP).- El ex Primer Ministro Harold Wilson da un impulso al columpio en que se encuentra Shivaun Whelan, de 3 años, durante una visita a una institución infantil. Wilson es nuevo miembro del Consejo de Protección del Fondo para los Niños, que ayuda a sostener el establecimiento (Radiofoto AP).

- CONFERENCIA.- Washington 8 (AP). - El Ministro jamaiquino de Relaciones Exteriores, Dudley Thompson, durante una conferencia realizada ayer en el Instituto John Hopkins de Estudios Internacionales avanzados en Washington (Radiofoto AP).

Chile dijo que no interferirá proceso de integración andina

BOGOTA, 8 (AP).- Chile aseguró que no tiene el propósito de interferir el proceso de integración de los países andinos y que desea proseguir "la búsqueda de soluciones equitativas" a las actuales dificultades.

En un comunicado, la embajada chilena aclaró la posición de su país que podría quedar marginado temporal o definitivamente del Acuerdo de Cartagena a partir del primero de noviembre, según el resultado de las negociaciones a nivel técnico que iniciaron los seis países en Lima la próxima semana.

El comunicado señala que las discrepancias de Chile con sus socios de la integración andina BOLIVIA, Colombia, Ecuador Perú y Venezuela radican en dos puntos fundamentales.

La implantación de altos aranceles para proteger industrias ineficientes que encarecen los productos para los consumidores nacionales y no pueden competir en el exterior.

La inflexibilidad del estatuto de capitales que no permite un flujo adecuado de inversiones foráneas. Crítica el comunicado de la embajada chilena la disposición que obliga a las empresas extranjeras a convertirse en mixtas en un plazo de 15 años cuando ya su tecnología podría estar obsoleta. También dice el comunicado que "la propiedad del capital no debiera definir la calidad de extranjera o nacional de una empresa" y dice que Chile desea que "sea el valor agregado nacional el que determine si un producto tendría acceso o no al mercado subregional".

Once muertos durante el toque de queda que rige en el Perú

LIMA, 8 (AP).- El gobierno militar informó hoy que once personas han sido muertas en incidentes relacionados con la aplicación del toque de queda, desde que este fue impuesto hace tres meses.

El anuncio fue formulado un día después de conocerse el arresto de 17 integrantes de un grupo terroristas de ultraizquierda acusado de planear derrocar al gobierno y que posiblemente tiene conexiones con grupos extranjeros.

El comunicado de hoy dice que uno de los 11 muertos es un oficial del ejército, quien fue accidentalmente "atropellado por un vehículo, cuyo conductor pretendió burlar el control establecido", dice.

"Elementos interesados vienen haciendo circular rumores sin fundamento sobre un considerable número de muertos como consecuencia del incumplimiento de las medidas relativas al toque de queda", dice el comunicado. Y hace un llamado "que para evitar lamentables consecuencias como las producidas, es necesario que la ciudadanía, en resguardo de su propia seguridad, respete las medidas dictadas para el toque de queda".

El toque de queda fue implantado en esta capital el primero de julio a raíz de violentos incidentes en protesta por medidas económicas del gobierno. Actualmente, rige de 0100 a 0500 horas y su cumplimiento está encargado a los efectivos militares y la policía.

Ayer, el Ministro del Interior, General Luis Cisneros Vizquerra, había denunciado la existencia de un grupo armado de ultra-izquierda denominado "Ejército Popular Peruano", que pretendía implantar el terrorismo y la guerrilla urbana. Dijo el Ministro que el grupo buscaría derribar al gobierno militar mediante una serie de secuestros, atentados dinamiteros y asesinatos.

Anunció el arresto de 17 personas implicadas en la organización a la que calificó como "extremadamente peligroso". Dijo que ello obligaría al gobierno a mantener el toque de queda en la ciudad.

Cisneros dijo que el grupo planeaba también el asesinato de altos oficiales militares. Agregó que el grupo operaba desde 1974 y que la policía comenzó a rastrear a la organización luego que grupos universitarios de la facción pro-Pekín, sostuvieron un tiroteo. Una mujer era el "gestor intelectual", dijo, pero no la identificó.

Cisneros señaló, que, aparte del toque de queda, se mantendrán otras medidas de emergencia dictadas por el gobierno.

"Se proponían la destrucción del Estado y de las Fuerzas Armadas para adueñarse del poder e instaurar el comunismo en el Perú", dijo.

Aseguró que en el país hay conatos de subversión que no estallan en toda su dimensión, gracias a las medidas de seguridad vigentes.

"La ciudadanía debe tomar conciencia de que si mantenemos la situación de emergencia no es por capricho sino porque el orden y el bienestar de la comunidad así lo exigen", dijo.

Explicó que aún no se ha determinado la verdadera magnitud de la organización descubierta, pero dijo que es el más importante intento de subversión desde que se instaló el gobierno militar hace 8 años.

Señaló que se trata de una organización de estructura paramilitar, a la que se ha descubierto contactos con tres oficiales del ejército.

Dr. Rigoberto Mena Morales

Odontólogo Especialista

Comunica a su distinguida clientela que a partir de la fecha suspende sus actividades hasta nuevo aviso por motivo de viaje y cambio de consultorio.

Consejo Nacional de Vivienda Minera

Adquisición de Terrenos

Se invita a los señores propietarios a ofertar sus terrenos en la ciudad de SANTA CRUZ, dentro del cuarto, tercer o segundo anillos urbanizados, en lo posible en barrios socio-urbanos (50 lotes de 240 metros cuadrados cada uno).

Los interesados deberán dirigirse a la Casilla Nº 4812, La Paz, hasta el día Lunes 25 de octubre de 1976.

Original Firmado
Arq. Enrique Montaño Escobar
Director Ejecutivo
DIRECCION EJECUTIVA

CEMENTO BLANCO "IRAJA"

Calidad y alto rendimiento

El más recomendado para la fabricación de mosaicos y trabajos de construcción en general.
Bolsas de 42,5 kilos con doble envase, papel y polipropileno.
Precio rebajado y sin competencia.
Compre en las principales ferreterías y casas del ramo.

Distribuidor exclusivo para Bolivia:
PROMOTORA PAULISTA

LA PAZ: Av. Manco Kapac 450-Tel. 20000-Casilla 2234
COCHABAMBA: Av. San Martín 3623-Tel. 2928 y 8596
SANTA CRUZ: Calle Warnes 32 - Tel. 21166 - Casilla 2473.

Corporación Boliviana de Fomento

Ampliación de plazo de Licitación Pública No. 6/76

La Corporación Boliviana de Fomento, comunica que el plazo para la presentación de propuestas para la provisión de maquinaria consistente en Arrancadoras y Cosechadoras de Maní con destino al desarrollo Agrícola en Villamontes, que se señaló para el día lunes 25 de octubre de 1976, se amplía hasta el día miércoles 3 de noviembre de 1976, a horas 18.00.

Las propuestas deberán presentarse en la Asesoría Legal de la entidad.

La Paz, Octubre de 1976

Ministerio de Planeamiento y Coordinación

Concurso Anual Latinoamericano de Ensayo Sobre Administración del Desarrollo

El Ministerio de Planeamiento y Coordinación de la Presidencia de la República invita nuevamente a los miembros de las Asociaciones Profesionales, Universidades y otras Instituciones del país, así como a las personas particulares, a participar en el Concurso Anual Latinoamericano de Ensayo sobre Administración del Desarrollo, patrocinado por el Centro Latinoamericano de Administración para el Desarrollo (CLAD), con sede en Caracas, Venezuela.

A tal efecto, se recuerda a las Instituciones y personas interesadas que el plazo para la presentación de trabajos, individuales y de grupo, vence el día 30 del presente mes. Tales trabajos deben ser dactilografiados a doble espacio y en una extensión no mayor de 75 páginas, pudiendo ser escritos en castellano, portugués, francés o inglés.

Cualquier información adicional podrá ser solicitada en la Dirección de la Función Pública y Racionalización Administrativa del Ministerio de Planeamiento y Coordinación, Avenida Arce Nº. 2147, de esta ciudad.

La Paz, 8 de octubre de 1976.

Yacimientos Petrolíferos Fiscales Bolivianos

REQUIERE LOS SERVICIOS PROFESIONALES DE 4 AUDITORES, PARA DESEMPEÑAR FUNCIONES EN COMISION EN EL INTERIOR DE LA REPUBLICA. EXPERIENCIA MINIMA 3 AÑOS, EDAD NO MAYOR DE 35 AÑOS.

PRESENTAR ANTECEDENTES PROFESIONALES Y CURRICULUM VITAE A CASILLA Nº. 401 O SOLICITAR ENTREVISTA EN LA DIVISION DE PERSONAL, 2do. PISO, CALLE BUENO DE HRS. 8.00 A 12.00 a.m.

QUE SUERTE LA SUYA

Ahora puede usted apoderarse de un auténtico JEEP C-J-6, prácticamente nuevo, con motor 8 en V y chasis extra largo por solo $b. 132.600.-

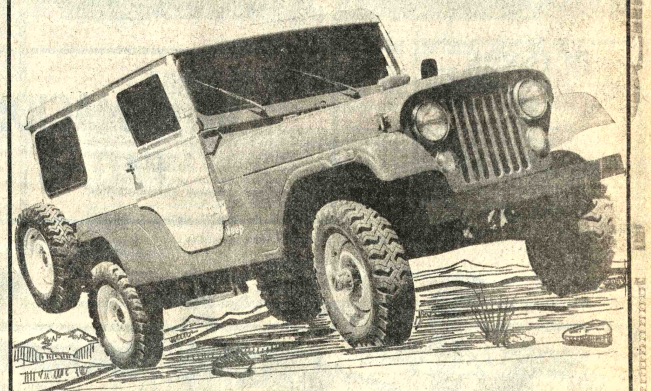

ENTREGA INMEDIATA

Motor V-8
Chasis extra largo
Capota metálica
Tracción en las 4 ruedas

VEALO EN
HOWSON S.A.I.C.

COCHABAMBA: TERA IMPORT LTDA. España 5706
SANTA CRUZ: Libertad 657
LA PAZ: Plaza Venezuela 1413
TARIJA: GERARDO REESE LTDA. Bolívar esq. Méndez

250

Ministerio de Transportes, Comunicaciones y Aeronáutica Civil

Administración de Aeropuertos y Servicios Auxiliares a la Navegación Aérea (AASANA)

CONVOCATORIA A PROPUESTAS 7-76
(Segundo Llamamiento)
Inmueble para oficinas de AASANA

Por orden del señor Ministro de Transportes, Comunicaciones y Aeronáutica Civil, se convoca a los propietarios a presentar propuestas para la venta de un inmueble destinado a oficinas de AASANA, pudiendo los interesados obtener el nuevo pliego de especificaciones y demás documentos, gratuitamente, en las oficinas de la:

ADMINISTRACION DE AEROPUERTOS Y SERVICIOS AUXILIARES A LA NAVEGACION AEREA (AASANA) Av. Montes Nº 716, 4to. piso, La Paz-Bolivia. Telfs.: 51860-51305.

Las propuestas deberán ser presentadas con las formalidades de rigor hasta el día 20 de Octubre de 1976 a hrs. 18:00, en las indicadas oficinas de AASANA.

La Paz, Octubre de 1976

My. DIM. Aroldo Cortez Jiménez
DIRECTOR EJECUTIVO DE AASANA

Vº Bº
Gral. Div. Aé. (r) Javier Cerruto C. de la Barca.
SUBSECRETARIO DE AERONAUTICA CIVIL.

Teléfonos Automáticos de La Paz, S.A.

Comunicado

T.A.S.A. comunica a todos sus abonados y usuarios, que el Servicio Telefónico comprendido entre El Aeropuerto y Río Seco ha sido suspendido momentáneamente debido a la rotura del cable telefónico que alimenta a esa zona, originada por la colisión de un vehículo.

Los trabajos de rehabilitación se los está efectuando aceleradamente por lo que rogamos su amable comprensión.

La Paz, octubre de 1976.

RELACIONES PUBLICAS

Universidad Mayor de San Andrés
Facultad de Ciencias Jurídicas, Económicas y Sociales
Convocatoria

La Facultad de Ciencias Sociales convoca a concurso de méritos y examen de competencia para la provisión de las siguientes cátedras:

DEPARTAMENTO DE ADMINISTRACION DE EMPRESAS

Un profesor asistente a tiempo horario (16 horas mes) para la cátedra de Finanzas II ADM 208.

DEPARTAMENTO DE ECONOMIA

Un profesor asistente a tiempo horario (20 horas mes) para la cátedra de Introducción a la Economía I ECO 90.

Los expedientes deberán ser presentados en la Secretaría del Decanato de esta Facultad Piso 12 (Edificio Central) hasta el día 22 del mes en curso a horas 18:00.

Dr. José Riera Fernández
DECANO

La Paz, octubre 8 de 1976

Vº. Bº. Dr. Víctor Hugo Guerra
SECRETARIO GENERAL

FUNDICION DE ZINC EN POTOS

Telegrama histórico

La Paz, 6—X—76 URGENTE

PREFECTO POTOSI . . . . . .

EN EL DIA SIRVASE COMUNICAR PU
BLO POTOSINO QUE GOBIERNO HOY DEC
DIO QUE PLANTA ZINC SEA UBICADA D
PARTAMENTO POTOSI COMO FRUTO E
TUDIOS TECNICOS Y GESTIONES AUT
RIDADES GOBIERNO Y REPRESENTANTE
CIVICOS ESE DISTRITO.

Gral. Banzer

PRESREPUBLICA

OCTUBRE
6
MIERCOLES
No. 63

INFORMACIONES
PAG. 8

COMITE CIVICO. La foto muestra a los miembros
Comité Cívico Potosinista que el martes pasado, viaja
a la sede del gobierno a recibir del primer Manda
rio el anuncio de que la fundición de zinc se intal
en nuestro Departamento. En La Paz, el Comité de
tosinos cumplió encomiable tarea, a la cabeza de C
me Kirigin, Luis Ossio Sanjines, Oscar Bonifaz, M
nuel Sarabia y otros.

el siglo

Aparece los lunes y jueves Sb. 2 Edición de 12 páginas
Año II — Potosí Bolivia, 7 de Octubre de 1976 No. 63

Cuba acusó a la CIA del accidente aéreo en el que murieron 73 personas

MIAMI, FLORIDA, 8 (AP) - uncionarios cubanos dijeron oy que la Agencia Central de nteligencia de Estados Unidos CIA), podría ser responsabilizada indirectamente or el accidente el miércoles de n avión cubano que se estrelló en el mar cerca de Barbados con un saldo de 73 muertos.

En una transmisión captada aquí, Radio Habana dijo que la CIA ha suministrado explosivos a grupos de terroristas cubanos exiliados que se han atribuido la responsabilidad por recientes actos de violencia contra el gobierno del Primer Ministro Fidel Castro.

Después del accidente el miércoles, un interlocutor anónimo informó a un diario de Miami, que un grupo anticastrista en el exilio llamado "El Condor" había colocado una bomba en el avión.

Tras una serie de atentados dinamiteros aquí el año pasado, la oficina en Miami de The Associated Press recibió una carta de alguien que se identificó como "'Cóndor".

La misiva advirtió de futuros ataques y dijo que "el peligro aumentará para personas inocentes"...

En junio pasado, un vocero anunció la formación de un grupo llamado "los Comandos de Organizaciones Revolucionarias Unidas" (CORU) integrado por cinco grupos de cubanos exiliados.

El vocero expresó que la organización dirigiría una campaña terrorista contra diplomáticos y propiedades del gobierno cubano en el extranjero.

No se ha recibido comunicación alguna del citado grupo relacionada con el accidente en Barbados, pero CORU se atribuyó la responsabilidad por una serie de atentados dinamiteros en Latinoamérica recientemente, incluso una explosión el mes pasado en el Consulado de Guyana en Trinidad.

"El 9 de julio, un artefacto explosivo fue descubierto en el equipaje que iba a ser llevado a bordo de un avión de la Aerolínea Cubana y, posteriormente, una bomba destruyó las oficinas de la aerolínea que actúa como agente de la cubana en Barbados", dijo hoy Radio Habana".

"En todas estas agresiones, las organizaciones contrarrevolucionarias han contado con el respaldo de la Agencia Central de Inteligencia de los Estados Unidos, que les ha proporcionado explosivos", añadió la transmisión.

INVESTIGACION

PUERTO ESPAÑA, TRINIDAD 8 (AP) - La Policía anunció hoy que detuvo a dos venezolanos para interrogarlos con respecto al avión cubano que se precipitó el miércoles al Mar Caribe.

Los dos hombres, contra los que no se ha formulado ninguna acusación, fueron identificados por la Policía como Freddie Ugo y José García. También dijo que ambos abordaron el DC8 de la cubana de aviación en Puerto España y desembarcaron cuando aterrizó en Barbados.

Diez minutos después que el aparato despegó de Bridgetown, el piloto comunicó por radio que hubo una explosión a bordo y que caía al mar a unas cinco millas de la costa de Barbados. Murieron los 73 pasajeros y tripulantes.

Los funcionarios dijeron que los dos hombres en cuestión retornaron a Trinidad desde Barbados después que el aparato se estrelló en la tarde del miércoles. Fueron detenidos para su interrogatorio en un hotel del centro de Puerto España, donde residían. La Policía dijo que no tenían equipaje. No se confirmó una información de Radio Trinidad de que ambos tenían pasaportes venezolanos falsos.

El miércoles a la noche, un individuo que hablaba español llamó por teléfono al diario Miami Herald y dijo que un grupo denominado "El Cóndor", nombre utilizado anteriormente por exiliados cubanos anticastristas, había colocado una bomba a bordo del aparato.

Los funcionarios dijeron aquí que el subjefe policial Randolf Burroughs viajó a Barbados hoy a la mañana para efectuar una investigación en el lugar.

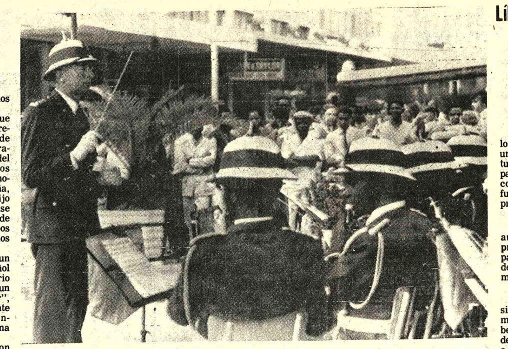

COSTUMBRE.- Salisbury, Rhodesia (AP).- Una banda del servicio de vigilancia de presiones, en Rhodesia, ofrece un concierto a la hora del almuerzo. Esta es una de las costumbres coloniales que se mantienen en esta región de Africa pese a la crítica situación por que atraviesa la ex colonia británica (Radiofoto AP).

Líbano

Todas las fuerzas se movilizan en previsión de nuevos ataques

BEIRUT, 8 (INA -IPS).- Todos los índices llevan a creer hoy en un posterior deterioro de la situación libanesa y todos los partidos que se enfrentan y combaten han alertado sus fuerzas y las han movilizado en previsión de nuevos choques.

La alianza derechista - siria aumentó sus campañas de propaganda aparentemente para preparar las condiciones de lo que ella llama "la solución militar".

La estación de radio oficial siria comenzó ayer a emitir mensajes de ayuda que dice haber recibido de los ciudadanos del Sur del Líbano que pedirían a los sirios que los salven de los palestinos.

La radio siria dijo que el general Naji Jamil comandante de las Fuerzas Aéreas sirias y el General Hsikmat al Shihabi, Jefe de Estado Mayor del Ejército sirio inspeccionaron la parte Sur del Líbano.

Los observadores dicen que el régimen sirio se prepara para una invasión similar a la de la montaña, del 28 de septiembre pasado, y creen que ella puede comenzar en la zona de Jessin.

Esta zona, en el Sur del Líbano, ha sido muy reforzada por el Ejército sirio que introdujo en ella un batallón de infantería mecanizada apoyado por dos batallones de tanques, los batallones de vanguardia de la 62 brigada de la tercera división de infantería mecanizada estacionada ahora en la zona del Beqaa.

La información recibida desde el Sur indica que en la zona de Jessin los sirios han introducido también una brigada de la 52 división apenas entrada en el Líbano antes de la invasión a las montañas que se sumará a las "compañías de defensa" de guarnición en la zona.

En Sofar, a 30 Kms. al este de Beirut las fuerzas sirias trazaron carreteras militares en las montañas y en las colinas que rodea a Beirut para facilitar las comunicaciones con las otras posiciones militares sirias.

Mientras tanto, viajeros provenientes de la zona del Beqaa dijeron que habían visto camiones militares sirios que llevaban puentes móviles con destino desconocido.

La radio falangista comenzó por su parte su noticiario de hoy afirmando que era necesario dar una solución militar a la situación libanesa y recordando las repetidas declaraciones de los líderes derechistas de que la guerra está llegando a su fin y predijo que la solución militar está próxima.

Los observadores creen que la debilidad de la actitud general árabe ante los acontecimientos libaneses es un factor importante que alienta al régimen sirio a presionar para imponer esa "solución".

Descubrimiento de "Ejército Popular" causó extrañeza en izquierda peruana

LIMA, 8 (AFP).- El descubrimiento del "Ejército Popular Peruano" anunciado anteayer aquí por el Ministro del Interior causó extrañeza en los grupos de la ultraizquierda, según declararon varios de sus dirigentes consultados hoy.

Estos negaron cualquier vinculación con la muy secreta organización.

La dispersa ultraizquierda peruana, si se da fe a sus diversas publicaciones, había renunciado a las guerrillas de tipo castrista o guevarista que fracasaron en los años sesenta por haber sido llevadas a espaldas de las masas según explica hoy día.

Igualmente son criticados los escasos actos violentos inspirados por la guerrilla urbana argentina, inadecuados, según opinan en un país predominantemente campesino.

Los diversos grupos de ultraizquierda, menos algunos de inspiración troskista pero con escasa influencia, propugnan el método inspirado en el ejemplo chino de "guerra popular prolongada" para "liberar al país del imperialismo yanqui".

Afirman sin embargo que las condiciones no se dan en el momento actual por falta de un partido marxista leninista, suficientemente implantado en el país.

Sin embargo ayer el Ministro del Interior, General Luis Cisneros anunció la detención de 17 miembros de un grupo paramilitar que según dijo, intentaba desatar en el Perú la guerrilla urbana. Al llamado "Ejército Popular Peruano" se le decomisó, según afirmó, una gran cantidad de armas, explosivos, uniformes y drogas.

Diversas organizaciones de ultraizquierda, principalmente de inspiración "maoista", surgieron en el país de una primera escisión del Partido Comunista chino del "revisionismo" soviético de 1961.

Esos grupos se subdividieron una y otra vez y el golpe de estado del general Juan Velasco Alvarado en octubre de 1968 los alejó más aún unos de otros.

Para unos en efecto el gobierno militar era expresión de la burguesía nacional con la cual era posible una alianza en tanto sostuviera una política nacionalista frente al "imperialismo yanqui", caracterizado como "el principal enemigo del pueblo peruano".

Para otros el nuevo régimen no era más que una nueva forma de denominación de ese imperialismo incapaz de mantenerse en el Perú por los medios democráticos tradicionales.

Aumentan el precio del papel en Canadá

NUEVA YORK, 8 (AP).- Los fabricantes canadienses de papel para periódico elevan sus precios por segunda vez este año, y mencionan el alza en salarios y en otros costos de producción como razón para ello.

Canadá es el principal productor de papel periódico en el mundo y abastece el 65 por ciento de los nueve millones de toneladas que usan anualmente los periódicos de Estados Unidos, el directorio telefónico y los editores de libros de bolsillo.

El primer aumento en el año se registró en marzo, cuando el precio subió entre 20 y 25 dólares la tonelada. El segundo entrará en vigor el primero de noviembre y el primero de diciembre, cuando cinco de las principales fábricas de Canadá aumenten en 20 dólares la tonelada.

El aumento pondrá el precio de la tonelada en 305 dólares para editores del Oriente, Sur y Medioeste de Estados Unidos a quienes surten "Kruger Pulp y Paper Limited", "Concolidated-Bathurst Ltd"., "Abnítibi Paper Co"., "Price Co. Ltd" y "Canadian International Paper Co.", subsidiaria de "International Paper Co."

Pone el precio en el oriente de Estados Unidos de acuerdo con los precios de las fábricas del occidente en Washington, Oregón y Columbia Británica, que aumentaron de 280 a 300 dólares la tonelada en julio pasado.

Militares argentinos amenazaron con apresar a obreros huelguistas

BUENOS AIRES, 8 (AFP).- Los militares argentinos blandieron hoy la amenaza de la prisión para dominar una huelga estallada el martes último aquí, que los observadores consideran su primera prueba de fuerza seria frente a los trabajadores.

Desde el martes, las dos compañías de electricidad, SEGBA e Italo-Argentina, están paralizadas por una huelga de brazos caídos desencadenada por el sindicato de los electricistas Luz y Fuerza para protestar contra una serie de despidos.

Doscientos trabajadores de los servicios eléctricos del gran Buenos Aires (SEGBA), fueron despedidos a comienzos de la semana mientras se propagaba el rumor de que las convenciones colectivas en vigor (acuerdos sobre salarios y seguridad del empleo) iban a ser dejadas sin efecto.

Entre los despedidos figuraban el ex Secretario General de Luz y Fuerza, Oscar Smith, y la casi totalidad de los delegados sindicales, indicaron los diarios.

El movimiento, que no afectó la distribución de electricidad, contó con un amplio apoyo obrero en todo el suburbio de Buenos Aires mientras que en la capital fue necesaria la intervención de fuerzas policiales o de seguridad para obligar a los trabajadores a reanudar sus tareas.

Después de recordar, la noche del miércoles, que toda medida de fuerza era ilegal, el Comando del Primer Cuerpo de Ejército, responsable de Buenos Aires, amenazó directamente hoy jueves a los huelguistas con la cárcel.

"Aquellas personas que, en sus lugares de trabajo, no cumplan sus funciones de manera normal, serán detenidos y puestos a disposición de este comando", indicó textualmente el comunicado.

Es la primera vez que los militares, desde el 24 de marzo último, fecha en que tomaron el poder, chocan frontalmente con los trabajadores en un conflicto que los observadores calificaron de ejemplar.

El enfrentamiento testimonia la supervivencia del poder sindical, pese al control impuesto por los militares a Luz y Fuerza. La huelga fue en efecto perfectamente organizada y las consignas rigurosas de evitar todo incidente exactamente aplicadas.

La solución del conflicto tendrá importantes consecuencias en dos dominios: por un lado, se trata de la primera rebelión abierta de los sindicatos contra decisisones militares.

UNIROYAL

Están por fracasar negociaciones para conseguir la paz en Líbano

BEIRUT, 8 (AFP) - Un posible fracaso de las negociaciones siro-palestinas para un alto el fuego en el Líbano fue adelantado hoy aquí, tras las declaraciones del líder palestino Hani el Hassan "de encontrarse ahora en la obligación de pasar a la ofensiva".

Hassan, consejero político del presidente de la Organización de Liberación de Palestina, Yasser Arafat, declaró anoche aquí a su regreso de Damasco "tener que pasar de la fase defensiva a la de ofensiva, preparándonos a resistir y a enfrentar toda eventualidad".

El responsable palestino excluyó además todo próximo encuentro entre el Presidente sirio y Yasser Arafat "si los resultados del mismo no se garantizan".

"Se habla de una cumbre árabe cuatripartita. Se trata de saber sobre qué bases se reunirá", precisó Hassan al reiterar que la resistencia palestina sigue exigiendo la interrupción del avance sirio y la necesidad de considerar la crisis libanesa como un todo en el que los asuntos líbano-libaneses no pueden separarse de los problemas líbano-palestinos.

La resistencia palestina y el movimiento progresista libanés tomaron en todo caso desde ayer miércoles todas las disposiciones necesarias en previsión de un ataque sirio.

Según el diario Al Anuar, que refleja los puntos de vista del Presidente libanés Elías Sarkis, y de Damasco, el ataque sirio será simultáneo contra las posiciones palestino-progresistas del Norte y del Sur del Líbano, así como contra Aley, cuartel general de esas fuerzas en la montaña.

Al Anuar no descartó tampoco que las fuerzas sirias entren en Beirut-Este, zona controlada por las fuerzas islamo-palestino-progresistas, a condición sin embargo de que esta penetración cuente previamente con el acuerdo de algunos dirigentes tradicionales musulmanes y de determinados jefes palestinos.

Hoy en todo caso, la prensa local, tanto de derechas como de izquierdas, era más bien pesimista en cuanto al desenlace de la crisis.

Todos los diarios coincidieron en afirmar que las posiciones siria y palestina no han variado y que Siria exige en particular que los palestinos se retiren de todos los frentes del Líbano reintegrándose a sus campamentos de refugiados.

Esta misma mañana, un violento duelo de artillería enfrentó posiciones adversas en el sector de Chiah-Ain Remaneh, suburbio sudeste de la capital, donde comenzó la guerra civil libanesa en abril de 1975.

Durante la madrugada, hubo igualmente cañoneo de artillería en la región de Aley, a 18 Km. al este de Beirut, puesto de mando palestino-progresista, pero no se señaló ninguna operación de envergadura ni cambios en las posiciones de este frente de la montaña.

CITIZEN

PISOPAK
IMPORTADORA FERNANDEZ CASILLA 5174
Jenaro Sanjinés 439 Tel. 64529

Corporación de Desarrollo de Oruro
Convenio-ALDE-CORDEOR
Proyecto: PMA Bol. 2121
Programa: Construcción Caminos Vecinales

Convocatoria Nº. 16//76

La Corporación de Desarrollo de Oruro, de conformidad con el D.S. de 22 de mayo de 1939, convoca a firmas importadoras o representantes de fábricas de equipos y maquinaria legalmente establecidos en el país, presentar propuestas para la provisión de lo siguiente:

—3 Unidades volquetas (Capacidad de tolva 6-8 toneladas)
—300 Unidades carretillas.

El pliego de especificaciones puede ser recogido sin costo alguno, de la Secretaría General de CORDEOR.

Las propuestas deben ser presentadas de acuerdo al D.S. de 22 de mayo de 1939, hasta horas 12.00 del día martes 26 de octubre de 1976, en la Secretaría General de CORDEOR. La apertura se realizará el mismo día, a horas 15.00 p.m.

Las propuestas deben ser enviadas a la siguiente dirección:

CORPORACION DE DESARROLLO DE ORURO.
Calle Potosí Nº. 1035 - Teléfono 50387 - O R U R O.

Oruro, Octubre de 1976

LISTA DE DEUDORES MOROSOS A "PRESENCIA"

Comité de Acción Paceña
Castillo Nava, Luis
Confederación de Profesionales
CO.IN.CO.
Cine Nobel
Dufraise, Luis
Domínguez, Abel
Empresa Nal. de Televisión
Hospital del Niño (Franz Inofuentes)
Inti Punku (Inter Public)
Inboltex
Instituto Nal. de Adaptación Infantil
Landa, Tito
Oriserbol
Publi Art (Feria del Sesquicentenario)
Restrepo, Sergio (Inter Public)
Roncal, Mario
Servicios Aéreos Saturno (Servicios Asociados)
Sudameris Propaganda (Telepredial)

La Paz, 6 de octubre de 1976

H. Municipalidad

Convocatoria a Propuestas No. 154/76

Por orden del señor Alcalde Municipal, se convoca a las personas interesadas y Empresas Constructoras legalmente inscritas en la Cámara Nacional de la Construcción y Registro Nacional del Ministerio de Obras Públicas, presenten sus propuestas para la:

PLANTACION DE 11.000 ARBOLES
PRECIO OFICIAL $b. 220.000

Los interesados podrán recoger los planos y Pliegos de Especificaciones y otros datos que precisen en el Departamento de Forestación de la H. Alcaldía Municipal, Av. Villazón Nº 1978, Segundo Piso, a partir de la fecha.

Las propuestas deberán ser presentadas en papel sellado y con los timbres de Ley llenando las formalidades señaladas en la Ley de Licitaciones Públicas Nº 10120 de 2 de febrero de 1972, en la Secretaría del Departamento de Licitaciones y Contratos, hasta las 18 horas del día lunes 1º de noviembre de 1976.

En el caso de personas o Empresas especialistas en el ramo, deberán acompañar Garantía de Seriedad de Propuesta, Solvencia Tributaria del Fisco, Renta y Municipalidad.

La Paz, 6 de Octubre de 1976

Vendedor

Se necesita en La Paz, para firma importadora de equipos de construcción e industrial. Conocimiento de inglés deseable.

Presentar solicitud y copias de referencias a Casilla 1185, indicando sueldo y promedio de comisiones actual.

Edicto

EL DR. JAVIER ALBARRACIN VARGAS, JUEZ SEXTO DE INSTRUCCION EN LO PENAL DE LA CAPITAL, ETC

Por el presente EDICTO, CITA, LLAMA Y EMPLAZA al encausado Enrique Requena, para que en el término de diez días se presente al Juzgado Sexto de Instrucción en lo Penal, a rendir su declaración INDAGATORIA y a asumir defensa dentro de la Instrucción Penal seguido por Arturo Galleguillos por el delito de Allanamiento a domicilio, contra el encausado, bajo conminatorias de ser declarado REBELDE Y CONTUMAS a la ley y de ser secuestrados sus bienes y quedar en suspenso el ejercicio de ciudadanía; transcribiéndose a continuación lo que se tiene ordenado:

AUTO DE FOJAS CIENTO CUATRO VUELTA.- Sello: Distrito Judicial de La Paz-Bolivia- - Juzgado Sexto de Instrucción en lo Penal.- - A veintisiete de Septiembre de mil novecientos setenta y seis.- - Vistos: En mérito al informe que antecede dése cumplimiento al artículo 101 del C. de Pdto. Penal contra Enrique Requena de conformidad con el art. 250 y demás formalidades de ley.- - Fdo. Dr. Javier Albarracín Vargas.- - Juez 6to. de Instrucción en lo Penal.- - - La Paz-Bolivia.- - Fdo.- Ante mí: L. Gualberto Mejía Peredo.- - - Actuario del Juzgado Sexto de Instrucción en lo Penal.

O. Del Sr. J. 6to de I. en lo P.

L. Gualberto Mejía Peredo.- ACTUARIO DEL JUZGADO 6º DE INSTRUCCION EN LO PENAL

OTRO SENSACIONAL IMPACTO DE "INCOFISA" LTDA.

Ministerio de Planificación y Coordinación
Instituto Superior de Administración Pública,
Ministerio de Industria y Comercio,
Instituto Boliviano de Turismo invitan al

CURSO DE TECNICAS DE TURISMO

QUE SE REALIZARA EN LA UNIVERSIDAD BOLIVIANA TOMAS FRIAS DE POTOSI del 20 de octubre al 29 de noviembre.
OBJETIVOS: Impartir conocimientos básicos de las técnicas turísticas y de ciencias relacionadas con su desarrollo, para facilitar un crecimiento armónico de la infra y superestructura emergente del incremento de la actividad turística.
PLAN DE ESTUDIOS: Historia del Arte, Historia de Bolivia, Arqueología, Técnicas de Turismo, Geografía, Primeros Auxilios, Folklore, Administración y Legislación Turística.
PARTICIPANTES: Personas mayores de 18 años con título de bachiller y dominio de un idioma extranjero que soliciten inscripción (formulario ISAP) hasta el 15 de octubre.
INFORMES: División de Extensión Universitaria. Oficina Regional de Turismo. Teléfonos: 2610 - 2659.
Instituto Superior de Administración Pública, calle Carrasco Nº. 1391 (Miraflores). Telfs.: 57652 - 41186. La Paz.

La Paz, octubre de 1976
RELACIONES PUBLICAS DEL INSTITUTO SUPERIOR DE ADMINISTRACION PUBLICA

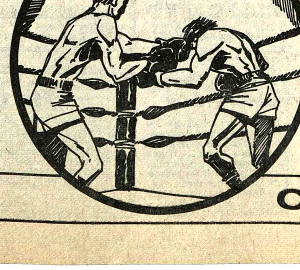

·GRAN FESTIVAL INTERNACIONAL DE BOX· SABADO 9·
EN BENEFICIO DEL INSTITUTO NACIONAL DE ADAPTACION INFANTIL
BOLIVIA · ARGENTINA
COLISEO CERRADO ■ PRECIOS: RING SIDE $b. 30 GENERAL $b. 15

Campesinos del país reiteran que se oponen a todo control de natalidad

(ANF).- El Campesinado de Bolivia está en contra de todas las formas de control de la natalidad que durante los últimos tiempos fueron denunciados", dijo el dirigente de la Confederación de Trabajadores Campesinos, Oscar Céspedes.

Dijo que el campesinado no sólo está en contra de las medidas de control de natalidad, sino que "reacciona con protesta e indignación puesto que se trata de acciones que humillan a la gente de las áreas rurales.

Expresó el criterio de que el control de la natalidad es un asunto que afecta los intereses del país y pone en evidente peligro el futuro de la nación, tanto en lo que se refiere al logro de sus máximos ideales como en lo tocante a los programas inmediatos de desarrollo.

Oscar Céspedes dijo que el campesinado está a la espera de los estudios de las pruebas de control de la natalidad que se llevan a cabo y que fueron puestos a consideración del gobierno por parte de las autoridades eclesiásticas

Añadió que había plena identificación con la preocupación de la Iglesia Católica sobre este problema, pero se abstuvo de anticipar qué medidas adoptará el campesinado en caso de comprobarse la evidencia de las denuncias.

El problema es motivo de preocupación de muchos sectores del país desde hace varios años. Las reiteradas quejas que se han hecho sobre el caso fueron desmentidas por las autoridades oficiales y de aquellas entidades que fueron señaladas como actoras de tales controles.

Una de las entidades sindicadas fue la denominada PROFAM, cuyas oficinas se encontraban en el Hospital de Clínicas de La Paz y bajo la jurisdicción de la Facultad de Medicina de la UMSA, cuyo rectorado prometió hace año y medio una investigación exhaustiva y dar a conocer los resultados de la misma, lo que hasta ahora no sucedió.

Estudiantes de medicina de la UMSA y el personal de enfermería, hicieron las denuncias de que PROFAM realizaba actividades de control de la natalidad en el país.

En 1974 Bolivia importó trigo por valor de $US. 41.600.000.-

Las importaciones que efectuó Bolivia en el año 1974 alcanzaron a $US. 41.600.000; según informó el Instituto Nacional del Trigo a través del Ministerio de Asuntos Campesinos y Agropecuarios, del que depende.

Esa cifra ha sido considerada por el Instituto como muy elevada, pero necesaria a fin de que el país pudiera estar suficientemente abastecido de ese cereal, para su molienda y transformación en harina.

La política adoptada, al cabo de dos años, es realizar una acción de promoción intensiva y coordinada entre ese Instituto y el Ministerio de Asuntos Campesinos y Agropecuarios, a fin de ampliar las actuales áreas de cultivo de la zona tradicional y habilitar otras nuevas en regiones subtropicales, para lograr el autoabastecimiento.

De esta manera, según ha destacado, se eliminarán las importaciones y se conseguirá un ahorro considerable de divisas, que se destinarán a programas de desarrollo triguero.

Señaló que, para lograr un crecimiento rápido de la producción, deberá utilizarse una tecnología moderna en lo referente a sistemas de cultivos, fertilización, mecanización, riego, pesticidas, precios de productos y de molineras y, finalmente, sistemas nacionalizados de comercialización.

En 1975, según informó, se sembrarán aproximadamente 90.000 hectáreas, obteniendose una producción de 80.000 toneladas métricas. En 1976, esa superficie ha sido aumentada para superar la producción del año anterior.

Respecto al consumo nacional de trigo, incluyendo harina nacional e importada convertida a grano, alcanza a 185.000 toneladas métricas. La cifra es demostrativa del déficit de producción que todavía encara el país, que hace necesario continuar importando trigo para cubrir las necesidades.

Según un cuadro proporcionado por el Instituto Nacional del Trigo, en 1970 se importaron 45.603 toneladas de trigo, con un valor de $us. 966.532; 1971, 46.283 toneladas métricas con un valor de $US. 3.333.301; 1972, 32.752 por $US. 6.294.160; 1973, 68.203 por $US. 10.492.350; 1974, 65.723 por $US. 13.876.754.

Las importaciones de harina de trigo han sido: 1970, 116.602 toneladas métricas por un valor de$US. 13.445.000.--; 1971, 123.324 TM. por $US. 14.945.993; 1972, 100.475 TM. por $US. 8.841.800; 1973, 68.075 TM. por valor de$US. 9.053.975; 1974, 110.594 TM por un valor de $US. 27.787.848.

Mujeres periodistas condenan mutilación del mapa de Bolivia

"Como desagravio por este insólito hecho, solicitamos a las autoridades correspondientes que, en acto público, se incinere la edición incautada", donde aparece el mapa de Bolivia mutilado en varios sectores de su territorio, plantea el Circulo de Mujeres Periodistas de La Paz, en documento cuyo tenor completo es el siguiente:

"El Circulo de Mujeres Periodistas eleva su más enérgica protesta por la deformación y mutilación de que ha sido objeto el mapa físico de Bolivia por una editora chilena. Considera que el hecho cobra aún más gravedad si a él se le añade el patrocinio de una entidad gubernamental y el permiso de circulación otorgado por el Ministerio de Industria y Comercio.

"No se trata de un error o equívoco que pueda juzgarse con benevolencia. Los cercenamientos territoriales que sugiere el mapa elaborado por la editorial chilena, son una afrenta a la Nación boliviana y con seguridad que intentan auscultar la reacción ciudadana sobre las pretensiones que alienta su "geopolítico" presidente.

"El Circulo de Mujeres Periodistas hace un llamado a los altos funcionarios de Estado, y sobre todo a sus colegas, para que obrando con la máxima serenidad detecten y neutralicen las hábiles maniobras de manipuleo y confusión de la opinión pública que, como las actuales, están siendo puestas en práctica con fines contrarios a la seguridad nacional.

"La ocasión es también propicia para pedir que se descarte, en éste y en otros ámbitos, la intromisión oficiosa de extranjeros que incursionan en actividades para las que el país cuenta con la potencialidad, tanto humana como técnica, para llevarlas adelante. Tal el caso de las publicaciones de carácter local que deben necesariamente ser elaboradas por profesionales nacionales.

"Como desagravio por este insólito hecho, solicitamos a las autoridades correspondientes que en acto público se incinere la edición incautada."

La Paz, 7 de Octubre de 1976

Comisión Boliviano - Argentina se reunirá el próximo martes

La Comisión Boliviano-Argentina se reunirá en La Paz a partir del próximo martes 12 para analizar los documentos que servirán de base para los acuerdos a firmarse en ocasión de la entrevista de los Presidentes Hugo Banzer y Jorge Rafael Videla.

Los comisionados bolivianos estarán presididos por los Subsecretarios de Relaciones Exteriores de Economía, y el de Industria y Comercio. Los delegados argentinos serán encabezados por el Subsecretario de Economía.

En un boletín de la Secretaría General de Prensa e Informaciones se explica que los documentos, que revisará la Comisión Mixta, tienen relación con los puntos incluídos en la Carta de Intenciones que firmaron los Cancilleres Oscar Adrianzén y Oscar Guasti, en ocasión de la visita del Ministro boliviano a la Argentina.

Se refiere, asimismo, que otras comisiones técnicas y económicas de niveles nacionales están trabajando en La Paz y Buenos Aires igualmente en aspectos que serán incluídos en la Declaración Conjunta que firmarán los dos Presidentes, como culminación de su entrevista que se inicia el 28 de este mes en La Paz.

Los delegados argentinos a la Comisión Mixta llegarán a La Paz el lunes a medio día.

Citación

El presidente de la Junta de Vecinos de Alto Calacoto (Cota Cota) cita a los Cooperativistas de Agua Potable a la asamblea que se llevará a cabo mañana domingo, a horas 10.00 a.m.

La reunión se realizará en el domicilio del Sr. Francisco Segaline.

SEMINARIO.- El Director Ejecutivo del Instituto Brasileño de Administración Municipal, Prof. Diego Lordello de Mello, tiene a su cargo el Seminario sobre Administración Municipal y Urbanización que ha organizado la Alcaldía. El Seminario, inaugurado ayer, concluirá esta tarde; asisten la planta administrativa y técnica superior de la Comuna y representantes de instituciones de servicio público, como SAMAPA, TASA, Tránsito, Compañía Boliviana de Energía Eléctrica y otras.

Fue inaugurado ayer seminario sobre administración comunal

Dentro del estudio de organización administrativa que se efectúa, de acuerdo con un convenio con el Instituto Brasileño de Administración Municipal, ayer fue inaugurado el I Seminario sobre Administración Municipal y Urbanización.

Las disertaciones están a cargo del Director Ejecutivo del IBAM, prof. Diego Lordello de Mello.

El seminario fueron invitados los directores de las instituciones que atienden servicios públicos en la ciudad, como SAMAPA, TASA, Servicio de Tránsito, Compañía Boliviana de Energía Eléctrica y otras.

El seminario fue inaugurado por el Alcalde interino, Lic. Berthelemy, en el salón de los Espejos de la Municipalidad. Dijo que durante sus disertaciones, el Prof. Lordello "transmitirá las experiencias que posee y que su prestigio internacional, como profesional en el campo municipal y urbano, hace innecesaria toda presentación". Declaró inaugurado el seminario, que tendrá duración de dos días.

Durante la primera jornada, ayer, el Prof. Lordello enfocó el tema "La Administración Urbana como sistema"; en la tarde hubo un debate sobre el mismo tema.

Hoy se tratará el tema "La Administración Municipal Comparada", que será también debatido. Durante la tarde, se expondrá el tema "Análisis y discusión del avance de trabajo del proyecto de Organización General de la Alcaldía de La Paz".

Estaño se vendió ayer en $US. 3,68

El estaño se vendió ayer en 3,68 dólares la libra fina, en la Bolsa de Metales de Londres.

Los demás metales se vendieron en los siguientes precios:

Cobre, 0,60 dólares por libra fina.
Plomo, 0,20 dólares por libra fina.
Zinc, 0,36 dólares por libra fina.
Bismuto, 7,50 dólares por libra fina.
Cadmio, 2,85 dólares por libra fina.
Wolfram, 121,76 dólares por UMF.
Antimonio, 25,50 dólares por UMF.
Plata, 4,22 dólares por onza troy.
Oro, 115,00 dólares por onza troy.

NUEVA YORK

NUEVA YORK, (AP).- Precios de hoy de los metales no-ferrosos en Nueva York:
Aluminio, 0,48 centavos la libra.
Antimonio, 1,75 dólares la libra.
Cobre, 74 5/8 centavos la libra.
Plomo, 25-26 centavos la libra.
Zinc, 39-40 centavos la libra.
Estaño, 4,1005 dólares la libra.
Oro, 114,00 dólares la onza.
Plata, 4,180 dólares la onza.
Mercurio, 131,50 dólares el frasco.

La FAB encara plan de viviendas funcionales con recursos propios

Un plan de viviendas encara la Fuerza Aérea en sus guarniciones de la república.

Las autoridades de la FAB señalaron a PRESENCIA que en esa forma se solucionan los problemas de carácter social del personal de jefes, oficiales, suboficiales y clases.

Ese programa, iniciado en la presente gestión concluirá en 1977 con un total de 150 viviendas.

EN LA PAZ

En la guarnición de El Alto, concluyó la construcción de 12 viviendas y se licitaron otras 15 con un costo de 249.000 pesos bolivianos por unidad. También se proyectó la construcción de un edificio multifamiliar para oficiales, en los terrenos de la actual posta de automotores de la FAB, en la Plaza Isabel La Católica y otro similar para los suboficiales y clases, en los predios actualmente ocupados por la Compañía de Seguridad del Cuartel General de la FAB en la Avenida Montes.

Con 2.964.000 pesos bolivianos, en la ciudad de Cochabamba, se concluyen 12 viviendas para suboficiales y clases, de un total de 40 que serán levantadas hasta 1977. Existe además se informó- la promesa del Gral. Banzer para construir un monoblock de departamentos horizontales que serán distribuidos entre las tres Fuerzas.

En Santa Cruz, dentro del proyecto "Huawai", se construyen, por la suma de 3.760.600.- pesos bolivianos diez viviendas para oficiales, de un total de 36 edificaciones, así como el edificio multifamiliar destinado a suboficiales y clases en la calle Ignacio Saltatierra.

El Grupo Aéreo de Cobertura, con sede en Roboré, construye seis viviendas dobles para suboficiales y clases y dos chalets para el comandante y segundo comandante de esa unidad. En la misma zona se edifican dormitorios para la tropa, con 5.660.000 pesos bolivianos.

Finalmente en la ciudad de Tarija se construyen viviendas para personal del Grupo Aéreo de Cobertura. Los edificios serán levantados sobre dos hectáreas de terreno y entregados oficialmente en 1977

AGRADECIMIENTO.- El Presidente de la República y su Gabinete recibieron ayer la visita de autoridades y representantes de organizaciones de Potosí que les transmitieron el agradecimiento de su pueblo, por la decisión gubernamental de que se instalen en ese departamento la planta refinadora de zinc y fundiciones de antimonio y plomo-plata. El Gral. Hugo Banzer y Ministros fueron invitados a las celebraciones cívicas potosinas del próximo 10 de Noviembre.

Fue acordada la creación de una regional de FOMO en Oruro

La Creación de un centro regional del Servicio Nacional de Formación de Mano de Obra (FOMO) en Oruro, fue acordada en la tercera reunión de planificación de los dirigentes de esa entidad, que finalizó ayer a las 19.00 horas, al cabo de cinco días de labor.

Esa decisión es una de varias que fueron adoptadas por los participantes de dicha reunión. Están contenidas en un documento de conclusiones y recomendaciones que será presentado a los ministerios de Planificación y Finanzas para su consideración.

Se dejó establecido que para la creación de la regional de FOMO en Oruro, se cuenta con la suficiente infraestructura que permitirá su funcionamiento. El objetivo es que esa filial oriente principalmente sus actividades hacia las labores mineras.

OTROS PUNTOS

La tercera reunión de planificación de FOMO, contó también con la participación de representantes de las misiones de cooperación técnica de Alemania y España y de la Ortanización Internacional del Trabajo. Se dividió en varias comisiones como ser técnica, administrativa-económica y de organización y programas.

La comisión económico-administrativa llegó a la conclusión de que FOMO necesitará aproximadamente 19 millones de pesos para desarrollar sus programas durante la gestión venidera. Este presupuesto fue calificada de "tentativo" y estará sujeto a los análisis ulteriores de las correspondientes reparticiones estatales.

De aprobarse ese presupuesto, significará un incremento de más de 4 millones de pesos en relación al presente año y más del triple en comparación al que tuvo durante 1975.

Fueron varias las referencias a las limitaciones de recursos y de medios que se establecieron en las conclusiones, así como el reconocimiento de que se hace necesario un reajuste administrativo, docente-educativo y de adecuación de programas de estudios.

Se pretende brindar enseñanza a 2.500 personas durante el año 1977, cifra que, según las autoridades de FOMO, significaría un incremento de 40 por ciento en comparación al presente año.

Otras necesidades establecidas en la reunión se refieren a la coordinación del programa BID-FOMO, contar con técnicos para la enseñanza y normar las actividades de los monitores locales en este campo y que las acciones de la entidad se diversifiquen en el país tomando en cuenta las peculiaridades y requerimientos propios de cada región.

CLAUSURA

En el acto de clausura de la reunión, el Director de FOMO informó sobre los resultados al Subsecretario de Desarrollo Laboral, quien estuvo allí en representación del Ministerio del Trabajo, repartición de la que depende FOMO.

Se dejó constancia de la inquietud de los participantes en la reunión por alcanzar los mejores resultados posibles. El Subsecretario de Desarrollo Laboral dijo que uno de los problemas de más importancia para el país es el del empleo y el desempleo.

Sobre lo primero dijo que se propende a la creación de suficientes fuentes de trabajo. En cuanto al desempleo, se encamina a la capacitación de la mano de obra para satisfacer los requerimientos, y se pueda absorver el mayor número de personas y no se dé más el caso de tomar técnicos extranjeros en desmedro económico y social de la nación.

Ley Marcial...

(Viene de la página 1)

El movimiento huelguístico fue decretado par defender los derechos de estabilidad en el empleo y de contratación colectiva que perdieron los profesionales del Instituto Colombiano de los Seguros Sociales (ICSS) al promulgarse un estatuto de personal.

El paro no sólo ha provocado graves perturbaciones a los servicios de salud pública, sino que desencadenó una crisis en el gabinete de López Michelsen remitiendo la Ministra del Trabajo María Elena de Crovo, blanco de los ataques de los huelguistas por haber dictado el Estatuto de Personal del ICSS y formular severas críticas a los profesionales a quienes acusa de voracidad burocrática y de ser los empleados mejor pagos de la nación que tienen al borde de la bancarrota al Instituto de los Seguros Sociales. El Presidente no ha dicho aún si acepta la renuncia de la única mujer de su gabinete.

El decreto que restableció el estado de sitio menciona además otras amenazas de paros en importantes entidades estatales como la Empresa Nacional de Telecomunicaciones (TELECOM) y el Instituto Nacional de Radio y Televisión (Inravisión), como causas que perturban la paz social y el orden público.

El decreto menciona otros hechos como "frecuentes asesinatos, secuestros, colocación de explosivos e incendios, característicos de prácticas terroristas dirigidas a producir efectos políticos que desvertebren el régimen republicano vigente, hechos que atentan contra derechos ciudadanos reconocidos por la constitución y por las leyes y que son esenciales para el funcionamiento y preservación del orden democrático, propio del estado de derecho".

Funcionarios del Gobierno y policías encargados de investigar defraudaciones millonarias contra el tesoro nacional han sido asesinados en días recientes.

Numerosos secuestros han ocurrido especialmente en las zonas rurales en donde operan las guerrillas comunistas que estan financiando su actividad subversiva con el producto de los rescates. Comandos de las autodenominadas "Fuerzas Armadas Revolucionarias de Colombia" "(FARC) han secuestrado cuatro hacendados en la zona rural del norte de Antioquia y piden rescate por el equivalente de 900.000 dólares.

Las FARC liberaron la semana pasada al cónsul honorario de Holanda en Cali, Erick Leupin, después de un cautiverio de 20 meses. No se ha revelado el monto del rescate pagado por su familia.

En Bogotá, Medellín y otras ciudades ha habido secuestros ejecutados por distintos comunes para obtener dinero.

REUNION DE FOMO.- Dos aspectos de las últimas sesiones de trabajo que se registraron ayer en la tercera reunión nacional de planificación de los dirigentes de FOMO, en la que se contó con la participación de representantes de misiones técnicas de Alemania, España y OIT.

Fue declarado pie de huelga en 35 empresas gráficas de La Paz

Trabajadores de 35 empresas gráficas de La Paz están en pie de huelga porque los propietarios de las mismas no cumplen con las aportaciones a las entidades de seguridad social.

El Sindicato Gráfico de La Paz hizo conocer esa determinación y una nómina de las 35 empresas en las que se ha dado esa situación, a la vez que se pide a las autoridades que hagan cumplir las disposiciones legales sobre este asunto.

En el documento se hace hincapié en que el incumplimiento de las aportaciones a los entes de seguridad social, constituye un atentado a la salud de los trabajadores.

Afirman que dichas empresas gráficas incurren en esa falla, ya que como agentes de retención de los descuentos destinados a dichos fines, no hacen los correspondientes empoces y perjudican a sus dependientes en uno de los aspectos de mayor importancia para el sector laboral.

Añaden que esta situación se ha dado no obstante las reiteradas reclamaciones y conminatorias, razón por la que se exige a las autoridades que giren los pliegos de cargo a las empresas gráficas morosas.

Lo anterior significa que los adeudos de los empresarios gráficos son a la Caja Nacional de Seguridad Social, Fondo Complementario de Comercio, Consejo Nacional de Vivienda de Fabriles, Constructores y Gráficos, Cuota Complementaria e Interna y Fiscalización de Fondos del 0.30 por ciento.

Baja de cotización internacional de azúcar plantea situación grave

La baja de precios del azúcar en el mercado internacional preocupó tanto al Ministerio de Industria y Comercio como a los miembros de la Comisión Nacional de Estudios de la Caña y el Azúcar (CNECA), dijo el Subsecretario de Industria, Lic. Rolando Pereira. Esta autoridad señaló el hecho de que la programación estatal para la futura producción azucarera está dirigida fundamentalmente a la exportación.

El Ministro, Gral. Alfonso Villalpando, viajará a Santa Cruz para reunirse con los cañeros y, a pedido de éstos, se probable que se realice una conferencia para discutir el problema de la baja de precios a nivel internacional que también afecta a nuestro país. El Subsecretario, al hacer tal anuncio, señaló que la cotización en marzo de 1975 era de 2.30 dólares el quintal de azúcar.

De 14 dólares a principios de año, actualmente no se cotiza a más de 9 dólares el quintal, lo cual, dijo, plantea una situación muy delicada para el país, ya que los costos resultan más elevados que los precios de exportación. Dijo que, de no mejorar esta situación, se plantearía una crisis grave para la zafra de 1977 que, en su mayor proporción, está destinada a la exportación

Esto sucede especialmente con el nuevo ingenio instalado por UNAGRO en Santa Cruz, de manera que las actividades industriales de ese ingenio están sujetas a los precios del mercado internacional.

Presidente destacó importanci de lograr desarrollo de Potos

El Presidente de la República, destacó ayer la importancia de lograr el desarrollo de Potosí y aseguró que su gobierno trabaja por el progreso armónico y equilibrado de todas las zonas del país.

El Gral. Hugo Banzer Suárez recibió ayer, poco después del medio día, la visita de autoridades y representantes de organizaciones potosinas, quienes le transmitieron el agradecimiento de su pueblo por la decisión gubernamental de que la futura planta electrolítica para la refinación de zinc, así como las fundiciones de plomo-plata y de antimonio sean ubicadas en ese departamento.

El Presidente, Ministros y Comandantes de las Fuerzas Armadas suspendieron momentaneamente la reunión de Gabinete para atender a los representantes potosinos.

El Prefecto de Potosí, Cnl. Luis Rojas Cerruto, el Alcalde, Dr. Lino Pérez Estrada, Esperanza de Poppe y Alicia de Méndez, explicaron que vinieron a La Paz únicamente con los otros representantes, en cumplimiento de una disposición de su pueblo para agradecer al gobierno por la didas adoptadas en bene Potosí.

El Alcalde entregó vitación para que el Pr y su Gabinete presentes en Potosí el 10 de Noviembre, fech de ese departamento.

El Gral. Banzer dijo Gobierno de las Fuerz das de la Nación dese gigante de Potosí despie constituya en un fac terminante para el de nacional". Agregó que tica que aplica busca el armónico y equilibrado el país. Elogió el traba junto que han demostr autoridades, representa vicos y pueblo potosino Visitará la Villa Im acompañado de Ministr fes militares, el Noviembre y que entonc otros anuncios sobre gubernamentales para ficiar a esa región.

El Presidente asegu la muestra de apoyo y decimiente que le br compromete a su gobi renueva su decisión de trabajando por el pueblo viano.

Una misión científica hace estudios en Lago Titicaca

La misión científica boliviano-francesa "ORSTOM" efectúa estudios en el Lago Titicaca, ayer recibió de la versidad Mayor de San Andrés una embarcación (10 met eslora) como contribución al proyecto que realiza.

La embarcación servirá a estudios limológicos, biológicos geológicos lacustres de los lagos mayor y menor del Titi con la anuencia del Gobierno del Perú. Los miembros bolivi de la misión pertenecen a la Universidad de San Andrés

En el acto de entrega de la embarcación estuvi presentes autoridades universitarias. Embajador de Franc Bolivia e investigadores de ambos países, además del Dir de Hidrografía Naval. El acto se realizó en Huatajata, don escucharon varios discursos en los que se ponderó el traba investigación de la universidad paceña.

Según información proporcionada por el Ing. Gastón M el grupo de investigadores realizará estudios de la estruc del fondo del lago; de los componentes quirúrgicos, del ag de la fauna lacustre.

Dijo también, que, a la fecha, se tienen est preliminares y anunció que el próximo año se completarán estudios. La Universidad de Puno también coopera a la m con datos logrados anteriormente, como resultado de est efectuados por investigadores peruanos.

Información proporcionada por el Presidente del CNU cuenta que está misma misión realizó los estudios que d como resultado el descubrimiento de yacimientos de litio zona de Uyuni.

Durante su discurso, el Dr. Rolón Anaya, destacó hechos como motivos a la cooperación científica con Francia, desde Alcides D'Orbigny hasta los aportes tropológicos de Paul Rivet; y la labor se la Universidad de Andrés, que no sólo se reduce a la profesionalización, sino investigación universitaria, cuyos resultados son los gr avances en materia de conocimientos nuevos.

Rolón anunció que, próximamente, se llevará a cabo mesa redonda donde se analizarán los alcances de las versidades del país, teniendo en cuenta los datos del quinquenal y los del censo. De esa manera, se definirá el ro debe cumplir la universidad en beneficio del país, dijo fi

Ocho universitar recobraron libert

Ocho estudiantes versitarios, tres de San de Cochabamba, uno de Oruro y cuatro de San de La Paz, recobraron bertad.

Se trata de los versitarios: José Alfred Rivas, René Pardo Ra Soledad Delgadillo Aran San Simón; Ramiro Medrano, de la UTO, Moreira Torres, Jorge Vogales, Juan Carlos tenegro, Angel Pinto Este la Universidad paceña.

Actualmente según formación de las auto universitarias, prosigu gestiones para lograr el "confinamiento" de ot estudiantes universitari otras tantas universidad

Curso sobre venta Pólizas de Segu

Con los auspicios Unión Insurance Compañ será inaugurado el lunes un curso sobre ve Pólizas de Seguros, dirección de un equip funcional especializado.

El curso, que tendr duración de 2 meses, se á cabo en el Salón de Actos Compañía auspiciadora dirigida por el Sr. Eduar Vega; la supervisión estará a cargo del Sr. Mario Aguirre. Z.

Mutual Aduanera Boliviana
CITACION A ASAMBLEA
para llamamiento a elecciones.
La Directiva

Vendo Dodge Dart 74
Brasilero, 2 puertas, techo de vinil, nuev con 13.000 Km. Venta sólo al contado. Calle General Inofuentes 440 (Calle 11 Calacoto.

Vendo
Vendo VW Variant 1975, 10.000 Km
Perfecto estado. Mejor oferta. Teléfon 57596.

De colores
El Secretariado de Cursillos de Cristiandad, invita cordialmente a todos los hermanos cursillistas a la Mi que se llevará a cabo en la Iglesia de María Auxiliadora d día Domingo 10 de Octubre a hs. 11.30, en adhesión a s ordenación sacerdotal y celebración de su primera mi del hermano ADHEMAR ESPINOZA, que se efectuará e la Catedral de la ciudad de Tarija el mismo día.
La Paz, Octubre 9, 1976

En julio sería concluida la vía de Mapiri a Apolo

El camino de vinculación entre La Paz y Apolo, por la vía de Mapiri, podría concluirse hasta el 16 de julio próximo, según anuncio de CORDEPAZ, cuyo presidente y técnicos fueron a la zona para inaugurar otro tramo construido en esa ruta por la entidad O.S.C.A.R.

Hace varios años que O.S.C.A.R. (Organización Social de Caminos de Acceso Rural), se halla empeñada en la construcción de este camino desde la población de Guanay. Se trata de una entidad creada y dirigida por sacerdotes franciscanos.

El tramo que se inaugurará será hasta el punto denominado Santa Rosa. Actualmente se construye el puente sobre el río Mapiri, que es considerado de suma importancia para esa vía, que prosigue hasta el lugar llamado Yupo.

El Padre Miguel, principal impulsor del Proyecto O.S.C.A.R., dijo en anteriores oportunidades que el paso de la parte cordillerana es el más difícil en la empresa de construir un camino de vinculación con Apolo. Ahora se llega a esa meta, pero que resta de los trabajos es mucho más fácil porque se trata de sectores llanos.

La información de CORDEPAZ da cuenta de que esa entidad se propone convertir a Apolo en centro de operaciones dentro de su plan "Marcha al Norte". Desde Apolo se realiza la construcción de otro camino con rumbo a Charazani, desde donde se hará lo propio hasta Puerto Heath, capital de la Provincia Iturralde, con una variante hacia San Buenaventura, punto este sobre el río Beni y frente a la población beniana de Rurrenabaque.

Los planes contemplan que desde fráximas se prosiga la obra hasta Puerto Heath, en el río Madre de Dios, límite entre La Paz y Pando y punto hasta donde llegará el camino de vinculación que se construye desde Cobija con recursos de la Corporación de Desarrollo del Noroeste.

Un congreso de ganaderos será inaugurado hoy

El Ministro de Asuntos Campesinos y Agropecuarios, Cnl. Alberto Natusch Busch, inaugura hoy en Guayaramerín un congreso de ganadería que, como temas principales, tratará programas de mejoramiento y desarrollo de ganado, fluctuaciones de costos y precios de comercialización.

El titular que viajará hoy para retornar el lunes, durante su estada en Guayaramerín impondrá una medalla con la leyenda "Mérito Ganadero", al Presidente de la Federación de Ganaderos de la región, Lisandro Guzmán, en reconocimiento por la obra que ha cumplido para impulsar esa actividad, y entregará un diploma a la señora Carmen Delicia v. de Justiniano , por su labor social en Santa Ana de Yacuma.

DONACION DE LA ARMADA ARGENTINA.- La Misión Naval Argentina hizo entrega, ayer, de un buque velero, una partida de sables y otra de cinturones a la Escuela Naval Militar que la próxima semana celebra el tercer aniversario de su fundación.

El acto se realizó en el local de la Escuela, ubicado en la calle Vicente Eguino (ex-Peruvian), en presencia del Comandante General de la Fuerza Naval Boliviana, el Embajador de Argentina en Bolivia y los Jefes y Oficiales del Estado Mayor Naval y Misión Naval Argentina.

El Cap. de Navío Rubén N. Paccagnini, señaló que nuevamente se patentiza la amistad entre ambos países, cuyo común denominador es el lograr la paz y el progreso para ambas naciones. Luego, el Jefe de la Misión Naval Argentina procedió, junto con el Contralmirante Gutemberg Barroso Hurtado, a descubrir una placa en el mástil del patio de la Escuela. Dentro del programa preparado, dos oficiales de la Escuela Naval Militar, procedieron al cambio de las Enseñas Patrias en el buque velero donado por la misión Argentina, a los acordes de los himnos de ambos países.

El Cap. de Frag. Tomás Orozco Saracho, Director de la Escuela, agradeció la cooperación que presta la Armada de la República Argentina, quien, a través de los años, dijo, supo identificarse con el caro anhelo boliviano de retorno al Mar. Por su parte, el Comandante de la Fuerza Naval, relievó la amistad existente entre ambas instituciones. "Hoy, más que nunca -dijo- jóvenes cadetes que tienen puesta su mirada en nuestro retorno al Mar".

La composición gráfica muestra dos escenas del acto cumplido ayer. Un capellán militar bendice el material donado de sables argentinos que serán usados por los miembros de la Fuerza Naval Boliviana.

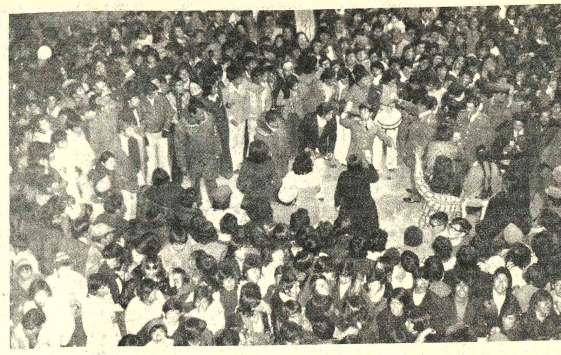

REGOCIJO EN POTOSI.- El pueblo potosino se concentró en la Plaza 10 de Noviembre la noche del miércoles para expresar su alegría por el anuncio presidencial de que la planta electrolítica para la refinación de zinc será instalada en ese departamento. Las autoridades locales se sumaron a la manifestación de júbilo y bailaron en las calles, como muestra la fotografía.

Banco Mundial otorgó crédito de 22 millones de dólares

La mayor parte será empleada en el desarrollo de la minería

El Banco Mundial a través del Banco Internacional de Reconstrucción y Fomento, otorgó dos créditos al país por un total de 22 millones de dólares, que serán destinados al desarrollo de la minería nacional y otros programas.

De acuerdo a la información proporcionada a PRESENCIA por el Subsecretario de Ministerio de Planeamiento y Coordinación Lic. Enrique García, en la última reunión de CONEPLAN se conocieron los informes sobre las gestiones realizadas ante el Banco para la obtención de los dos créditos uno de 10 millones y otro de 12 millones de dólares.

Informó que el primer crédito de $US. 10.000.000, será destinado al financiamiento de programas de incremento de la producción de la minería mediana, la industria, la artesanía y el turismo.

El segundo, de $US. 12.000.000, será destinado a los programas de incremento de la producción minera a cargo del Banco Minero de Bolivia, para el Ministerio de Minería y Metalurgia y el Instituto Geológico Boliviano.

El Subsecretario indicó que el primer crédito fue otorgado a un plazo de 15 años, tres años de gracia, un interés anual del 8.9 por ciento y un período de amortización de 12 años, en cuotas semestrales iguales.

El segundo préstamo tiene un plazo de 15 años, tres de gracia, un interés anual del 8.9 por ciento y una comisión de compromiso del 3.4 por ciento.

Las gestiones para la obtención de esos dos nuevos créditos fueron realizadas por los Ministros de Planeamiento y Coordinación y de Finanzas, durante su permanencia en los Estados Unidos, donde asistieron a la reunión de gobernadores del Banco Mundial.

El jueves, en conferencia de prensa, el Ministro Lechín, acompañado informó que las gestiones para la obtención de los dos créditos han concluido prácticamente y se espera que, a fines del próximo mes, se firmen los documentos con los funcionarios del Banco Mundial, que llegarán al país para analizar los proyectos de desarrollo que requieren el patrocinio financiero del organismo internacional.

Santa Cruz espera el anuncio sobre instalación de acería

SANTA CRUZ, 8 (PRESENCIA).- Existe un ambiente de completa tranquilidad en este distrito, pese a la severidad de algunos comentarios de prensa y especialmente de radio que se ocupan del impasse surgido entre los comités cívicos de Santa Cruz y Cochabamba.

El asunto parece haber pasado a un segundo plano, ahora la atención de los pobladores está dirigida a la sede del gobierno y se espera con impaciencia el anuncio oficial sobre la instalación de una acería en el Mutún, cuya ubicación ha sido definida en base a las recomendaciones de la consultora Mc Kee.

Este mediodía, el Comité pro Santa Cruz dio a conocer una relación detallada en torno a los diferentes estudios de factibilidad que se han realizado en los yacimientos de hierro de Changolla (Cochabamba) y el Mutún en base a informes técnicos que datan desde 1940 inclusive.

DIARIOS NACIONALES

La falta de diarios de la sede del gobierno y Cochabamba que no circularon a partir de hoy por decisión de la Asociación Nacional de Prensa, indudablemente fue un aspecto que extrañó al público, acostumbrado a tener los matutinos antes del mediodía.

El Comité Cívico hizo conocer que no hubo prohibición expresa para que circule "Los Tiempos" en este distrito, sino un pedido al agente para que se evite la circulación por unos días.

El Comité Juvenil Cruceñista hizo publicar un pronunciamiento firmado por Ulises Casanova, José Peredo Mercado, Jorge Zambrana Fernández, Sergio Saucedo Montoya y Julio Saavedra Rivero, donde, a tiempo de manifestar pleno apoyo y respaldo al presidente del Comité pro Santa Cruz, "en reclamaciones justas que se hacen al supremo gobierno", en su tercer punto anota textualmente, "Acatamos la emergencia del Comité Cívico y advertimos a la prensa nacional que seremos nosotros los que no permitiremos la entrada de los periódicos que vienen a ganar plata a costilla del pueblo cruceño".

LLAMADO A LA SERENIDAD

Contrariamente al tono con que se enfoca las divergencias con Cochabamba, los ex presidentes del Comité pro Santa Cruz han dado a conocer un comunicado en el que piden al pueblo mantenerse alerta para defender dicen, los inalienables intereses de Santa Cruz, al mismo tiempo, "hacen un llamado al Comité pro Santa Cruz para conservar la serenidad en los momentos actuales en aras de un entendimiento y comprensión entre bolivianos".

"Los past presidentes de la institución cívica manifiestan que se confía plenamente en el gobierno y en que se determinará justicieramente la ubicación de la miniacería " Firman Oswaldo Gutiérrez, Juan Franco, Ovidio Santiesteban, Sigfrido Montero y Percy Boland.

APOYOS

Diferentes organismos como la Cámara Nacional Forestal, Federación de Cañeros, Cámara de Industria y Comercio, Federación de Transportistas y otros organismos están dando a conocer comunicados donde expresan solidaridad con el directorio del Comité pro Santa Cruz y apoyo a su presidente.

En la institución cívica se afirmó que las actuaciones de su presidente, Oscar Román, no son a título personal sino fruto del consenso general del directorio.

DENUNCIA

El coordinador de la prensa, Adalid Ribero, en un "mensaje al pueblo" a través de la cadena de radiodifusoras, denunció sin proporcionar ningún detalle, que existen "grupúsculos" en Cochabamba, que están realizando actividades subversivas.

En parte del mensaje se indica que la intención de JUNCO y quienes lo apoyan es buscar que se haga una miniacería económicamente no rentable para echar la culpa luego al presidente cruceño.

Cochabamba

Prefectura y Séptima División hacen llamado a la serenidad

Cochabamba, 8 (PRESENCIA).- La Prefectura del Departamento de Cochabamba y el Comando de la Séptima División de Ejército han emitido el siguiente documento:

"Frente a las actitudes asumidas por algunos dirigentes cívicos de Santa Cruz, el Prefecto de Cochabamba y el Comandante de la Séptima División de Ejército, en su condición de máximas autoridades del departamento, expiden el siguiente comunicado.

"Primero: Expresan su respeto a los derechos y garantías consagrados por la Constitución Política del Estado y su defensa intransigente del principio de autoridad, en tal sentido desaprueban toda actitud que vulnere esos derechos y garantías y contribuya a la desunión de la familia boliviana.

"Segundo: Reiteran que la definición de la política sidenúrgica del país está en manos del Supremo Gobierno y depende exclusivamente de los estudios técnicos y económicos pertinentes.

"Tercero: Lamentan que un problema que está por encima de los intereses localistas haya degenerado en una campaña regionalista y anticochabambina e inclusive en ofensas personales al titular de la Municipalidad de Cochabamba.

"Cuarto: Formulan un llamado a la serenidad y a la cultura del pueblo cruceño y ratifican que la posición de las autoridades de Cochabamba y la de todo el pueblo valluno tendrá, como siempre, sentido patriótico e integrador de la nacionalidad pensando primero en los grandes objetivos de la patria y conciliando el sagrado deber de la bolivianidad con las legítimas aspiraciones de esta tierra.

"Quinto: Expresan que la primera autoridad edilicia de Cochabamba, don Humberto Coronel Rivas, realiza una labor de desarrollo urbano que merece el reconocimiento colectivo y refleja los deseos de mejoramiento de vida ciudadana, alentados por el Supremo Gobierno de Bolivia."

Milivoy Eterovic Matenda
Prefecto

Ramón Azero Sanzetenea
Comandante VII

Están reunidas en la Prefectura autoridades departamentales y locales así como el Ministro de Minas que llegó en un vuelo especial en horas de la tarde.

Por valor de $US. 85.000

NN.UU. donó equipos y laboratorios a Control de Sustancias Peligrosas

Equipos y laboratorios de investigación toxicológica, avaluadas en 85.000 dólares, fueron donadas por la representación de Naciones Unidas a la Dirección Nacional de Control de Sustancias Peligrosas.

La entrega se realizó ante el Subsecretario del Ministerio del Interior, en presencia de las autoridades de la Dirección de Narcóticos, del Instituto de Investigaciones en Farmacodependencias y de Naciones Unidas.

Los equipos y laboratorios están destinados al Instituto Nacional de Farmacodependencias, organismo supervisado por Control de Sustancias Peligrosas. La donación incluye reactivos y productos químicos.

La cooperación de la ONU, a Bolivia se concretó merced a un convenio suscrito en 1975, entre el representante Residente de NN.UU. en Bolivia y la Dirección de Control de Sustancias Peligrosas. En los próximos meses, se anunció, Naciones Unidas enviará, dentro de este programa de cooperación, equipos fotográficos y sistema de impresión de publicaciones.

Henry Meyer, Representante Residente de NN.UU. en Bolivia, a tiempo de hacer entrega de los equipos y laboratorios, expresó que para la ONU tenía mucha significación concretar esa cooperación a Bolivia, para las tareas destinadas a la lucha contra el tráfico y consumo de drogas.

Manifestó que NN.UU. prestará su cooperación para el éxito del Primer Simposio sobre la Lucha contra el Tráfico de Drogas, que se realizará en Bolivia durante el curso del próximo mes.

Por su parte, el Dr. Juan Gamarra, Subsecretario del Ministerio del Interior, a nombre del gobierno, agradeció la donación. Dijo que el programa de cooperación de NN.UU. a Bolivia constituye un brillante gesto.

Puso de relieve la acción desplegada por la Dirección de Narcóticos contra el tráfico y consumo de drogas.

COOPERACION DE ONU.- El Representante de la ONU, Henry Meyer (primero de la derecha), entregó ayer a las autoridades del Ministerio del Interior y de la Dirección de Narcóticos una donación de equipos y material químico de laboratorio para investigación de narcóticos. En la foto aparecen también el Subsecretario del Interior, Dr. Juan Gamarra; el Director de Narcóticos, Cnl. Ovidio Aparicio Coca y el Director del Instituto de Farmacodependencias, Dr. Nils Noya.

Fuerza Naval lamenta incidentes con dos fotógrafos de PRESENCIA

La Fuerza Naval Boliviana ha reiterado su propósito de continuar trabajando mancomunadamente con la Prensa, en servicio de los intereses nacionales. Tal afirmación está contenida en un comunicado del Comando de Fuerza, mediante el cual lamenta el incidente que se produjo entre un miembro de aquella institución y un reportero gráfico de PRESENCIA, en el que éste sufrió agresión de hecho.

El incidente, que se lo considera ya concluido, tuvo ayer otra derivación. Al concluir un acto oficial en la Escuela Naval Militar, el reportero gráfico de PRESENCIA, el señor Alberto Torrico, fue increpado por el Teniente de Fragata Guillermo Canedo, protagonista del anterior incidente con el fotógrafo Bascopé. El oficial ordenó a un subalterno para que acompañara a nuestro fotógrafo hasta su estudio, para vigilar el revelado de la película y retirar luego algunas fotografías del rollo.

El fotógrafo Torrico depositó el rollo de película en las oficinas de PRESENCIA, de donde ya no pudo ser retirado.

Por la tarde una delegación de la Fuerza Naval visitó PRESENCIA, en representación del Comando de esa Fuerza, en procura de una solución satisfactoria. La serena caballerosidad de los oficiales navales, permitió que ella fuese alcanzada.

Como resultado de todo ello, el Comando de la Fuerza Naval emitió el siguiente comunicado.

COMUNICADO DE LA FUERZA NAVAL BOLIVIANA

El Comando de la Fuerza Naval Boliviana lamenta profundamente que un incidente aislejero entre dos ciudadanos, se haya convertido en un conflicto institucional, debido a una mala interpretación del hecho individual, ocurrido hace dos días en la avenida 6 de Agosto.

La Fuerza Naval Boliviana, en todo momento, ha manifestado su respeto y consideración por la Prensa Nacional y de todos sus componentes, a quienes se ha brindado siempre la cooperación más amplia para el desempeño de sus funciones.

En el caso particular del señor reportero gráfico Luis Bascopé, manifiesta que no existe ninguna predisposición de los miembros de la Institución contra su persona, y que, existiendo el antecedente por el que se demandó su queja, deja establecido que se procederá a una investigación, para sancionar, si acaso alguno de sus componentes, resultare culpable de trasgredir la disciplina militar.

Por otra parte, hace conocer que el incidente ocurrido en la mañana de hoy, durante un acto cumplido en la Escuela Naval Militar, entre un miembro de la Institución y el reportero gráfico del matutino PRESENCIA, fue realizado con desconocimiento absoluto de este Comando, razón por la cual se hará responsable del hecho unicamente al autor del mismo.

Al hacer público este comunicado, reiteramos a los señores periodistas el deseo de continuar trabajando mancomunadamente por el desarrollo del país.

La Paz, 8 de octubre de 1976

DEPARTAMENTO DE RELACIONES PUBLICAS DE LA FUERZA NAVAL BOLIVIANA.

Sello: COMANDO DE LA FUERZA NAVAL.- Bolivia.

Banco Central dará $US. 1.500.000 para la red telefónica de La Paz

El Consejo Nacional de Economía y Planificación autorizó al Banco Central de Bolivia otorgar un crédito de $US. 1.5000.000 con destino a la ampliación de la red telefónica de la ciudad de La Paz, a cargo de Teléfonos Automáticos S.A.

La información fue proporcionada a PRESENCIA por el Subsecretario de Planeamiento, Lic. Enrique García, quien indicó que tales fondos provienen de la línea de créditos obtenida por el Instituto Nacional de Financiamiento Externo.

Por otra parte, informó que CONEPLAN autorizó al Banco Central efectuar una ampliación de aval por $US. 5.499.323.30, con destino a la segunda ampliación de 10.990 líneas telefónicas en la ciudad de La Paz a cargo de TASA.

AL BANCO DE LA VIVIENDA

CONEPLAN autorizó también al mismo Banco conceder un financiamiento de 10.000.000 de pesos bolivianos al Banco Nacional de Vivienda para que éste, a su vez, otorgue créditos a corto y mediano plazo para la construcción de viviendas para trabajadores del país.

García informó que todas las obligaciones provenientes de la recepción de depósitos, concesión de créditos y avales del Banco Nacional de Vivienda, están garantizados por el Estado, para dar mayor confianza a las operaciones bancarias.

OTROS ASUNTOS

En la reunión de CONEPLAN, realizada el pasado miércoles 6 de octubre, se aprobó el proyecto de decreto supremo que autoriza al Comité de Obras Públicas de Santa Cruz, transferir o arrendar terrenos de su propiedad ubicados dentro del perímetro del Parque Industrial de dicha ciudad.

También aprobó el proyecto de decreto supremo presentado por la Corporación de Desarrollo de Cochabamba, para la contratación de firmas consultoras encargadas de realizar estudios de factibilidad para la construcción de torrenteras en esa ciudad.

Bolivia pidió a la OPS ayuda para erradicar el paludismo

Bolivia solicitó a la Organización Panamericana de la Salud un presupuesto de $US. 2.000.000.- para combatir y erradicar la malaria en nuestro país.

El pedido fue hecho por el Ministro de Previsión Social y Salud Pública, Cnl. Jorge Torres Navarro, durante las deliberaciones de la XXIV Reunión Anual de la OPS, realizada en la capital de México desde el 27 de septiembre pasado.

En esa reunión se trataron diversos asuntos vinculados con problemas de salud del continente americano. Cada delegación informó sobre la situación sanitaria actual, acerca de los programas iniciados, su desarrollo y estado actual. Plantearon los requerimientos sanitarios por orden de prioridades y se elaboró el presupuesto de la OPS para la próxima gestión.

Una vez que el Ministro haga conocer en el Primer Mandatario el informe que está preparando, proporcionará detalles a la prensa sobre los puntos sobresalientes de la reunión de México.

El Cnl. Torres Navarro asistió a las deliberaciones de la OPS acompañado del Subsecretario de Previsión Social de ese Portafolio, Dr. Antonio Brown.

Cruz Roja inauguró un equipo dental

La Cruz Roja Boliviana inauguró ayer un consultorio odontológico en su local situado en la Av. Bolivar de esta ciudad, con asistencia del Presidente de la entidad, Dr. Gastón Ponce Caballero, ejecutivos y funcionarios de ese organismo.

Según se explicó, el consultorio dental atenderá a pacientes que carecen de medios económicos y al personal de voluntarios que coopera con la Cruz Roja Boliviana.

Misión japonesa llegará para evaluar las reservas de zinc

- Una misión japonesa llegará el lunes para evaluar las reservas de minerales de zinc, plomo y plata en el departamento de Potosí, según informaron ayer en el Ministerio de Minería y Metalurgia.

La delegación técnica del Japón realizará evaluaciones de prospección y exploración en un área de 300 kilómetros cuadrados.

En esa zona están comprendidos los yacimientos de San Vicente y Chocaya.

En el Ministerio del ramo se informó que el trabajo de los tecnicos japoneses tendrá una duración de tres años y será cubierto integramente por el Gobierno de ese país, en el marco de la cooperación que presta a Bolivia.

DELEGACION

La misión estará presidida por el Ing. Atusi Horita e integrada por los siguientes técnicos: Hiroshi Kurnuma, Tosio Kawaguti, Tuyosi Yamada, Masao Hori, Tutomo Otubo y Shigeru Yamaka.

Como se sabe, el Gobierno determinó que la fundición de zinc sea instalada en el departamento de Potosí, en las proximidades de Uyuni o Pulacayo.

La elección de esos lugares es como probable localización de la planta de zinc, ha sido fundamentada por el hecho de que allí existe instalada una infraestructura ferrocarrilera que facilitará el transporte del metal fundido.

ALAF analizará integración regional en campo ferroviario

Los países que participen en la XII Asamblea de ALAF en Santa Cruz considerarán las posibilidades de integración regional para construir, rehabilitar y explotar servicios ferroviarios.

Ese es uno de los temas de la agenda que dicha asamblea tratará durante los cinco días de su realización, según hizo conocer el Ministerio de Transportes y Comunicaciones.

Otros puntos motivo de análisis serán los referentes a las normas técnicas y reglamentación de convenios ferroviarios, además de los referentes a la capacitación de personal y la coordinación y complementación de las empresas ferroviarias de los países latinoamericanos.

Debates estadísticos de contabilidad y costos ferroviarios, reglamentación del convenio "ferroviario multinacional de carga y conferencias de especialistas serán algunos de los actos que se cumplirán en la referida asamblea.

TEMARIO

El temario de la XII Asamblea de la Asociación Latinoamericana de Ferrocarriles, dado a conocer ayer por el Ministerio de Transportes y Comunicaciones, es el siguiente:

1.- Informe del Secretario General de la ALAF

2.- Estudios sobre mecanismos que hagan posible la participación regional en la construcción, rehabilitación y explotación de ferrocarriles.

3.- El transporte, su planificación y coordinación y el transporte multinacional intermodal.

4.- Posibilidades de capacitación de personal ferroviario mediante creación de escuelas especializadas, intercambio de técnicos y transmisión de tecnología.

5.- Evaluación de la asistencia técnica recibida por las empresas ferroviarias de América Latina.

6.- Balance de la gestión 1975, adecuación y aprobación de los presupuestos de 1976 a 1977 y aprobación de la sede de la próxima asamblea de la ALAF.

INFORME Y DESPEDIDA.- El Prof. Ing. Gianfederico, Vice-Rector del Politécnico de Torino y experto de la OEA, presentó a consideración del Ministro de Educación el informe sobre el estudio, análisis y evaluación de la educación metal mecánica en Bolivia. Los programas de metal mecánica serán, posteriormente, implementados en la Escuela Industrial "Pedro Domingo Murillo" y el Instituto Tecnológico de Cochabamba. El experto italiano también se despidió del Ministro Bernal Pereira, al haber concluido con su trabajo en Bolivia.

Ministerio de Salud

Viajó otra vez a Chuma el Jefe de Enfermedades Transmisibles

Joaquín Salcedo, Jefe del Departamento de Enfermedades Transmisibles del Ministerio de Previsión Social y Salud Pública, viajó nuevamente a Chuma, capital de la provincia Muñecas del Departamento de La Paz, donde se declaró una epidemia de sarampión que ha costado la vida de numerosos niños en edad pre-escolar y escolar.

Según informaciones proporcionadas en el Ministerio del ramo, el viaje del Dr. Salcedo obedece a la necesidad de verificar los resultados de las acciones de control de la enfermedad y de la vacunación masiva que se está realizando en ese sector rural del Norte de La Paz.

LABOR DEL MINISTERIO

El Subsecretario de Salud Pública, Dr. Gastón Ponce Caballero, informó a PRESENCIA que las comisiones destacadas a Chuma y alrededores permanecerán cerca de quince días más en las áreas afectadas, hasta completar una vacunación masiva totalmente controlada. Dijo que el personal médico y paramédico practica una vacunación intensiva contra el sarampión.

EN COCHABAMBA

En el Ministerio de Salud Pública se esperaban noticias definitivas sobre el brote de sarampión en el sector rural de Muyus Cueva, a 170 kilómetros al Norte de esa capital.

La Unidad Sanitaria de Cochabamba se trasladó a la zona donde se había presentado el brote, según denuncias de profesores rurales de la zona, pero no se tenían aún detalles sobre el caso.

Nazca, el misterio que perdura

Por: ENRIQUE VALLS
(Agencia EFE)

Los gigantescos trazos geomé-ricos y los enormes dibujos que se ncuentran grabados en las ampas de Nazca y de Pulpa, al ur de Lima, en el departamento e Ica, constituyen uno de los nigmas más grandes y persis-entes que se conocen.

¿Qué indican esos dibujos? Para qué fueron hechos? ¿Cómo fueron hechos? ¿Y por quién? Esas son preguntas que no han podido ser contestadas de manera satisfactoria, sino parcialmente, dando lugar a las suposiciones más aventuradas, en las que por supuesto tienen lugar de preferencia los visitantes de otros mundos, con sus brillantes naves voladoras o platillos volantes.

La prueba de carbono 14 sitúa esos dibujos hacia los 1.000 años antes de Cristo y es evidente que no pueden apreciarse en toda su magnitud, sino de una altura de 700 u 800 metros, desde un helicóptero.

Los dibujos geométricos -dice María Reiche, la matemática alemana que ha pasado tres decenios estudiando los enigmáticos trazos de las famosas pampas - estrellas, triángulos, trapecios y otros, están situados en las vertientes de las pequeñas colinas que rodean las pampas, de manera que puedan ser visibles desde distancias considerables. Cada una de estas colinas está unida a las otras por líneas perfectamente rectas. María Reiche indica que esas colinas parecen estar agrupadas en lugares determinados, como si fueran artísticamente hechas, y situadas de tal manera, que presentan trazados sobre sus declives, figuras que forman parte de un código cuya clave se ignora aún. De otro lado - dice la investigadora alemana- las cimas de las colinas están tan alejadas unas de otras que para trazar las líneas rectas que las unen se habría necesitado teodolitos de lentes extremadamente poderosos, e igualmente para crear los puntos de referencia necesarios para el trazado de amplias curvas que se puedan apreciar desde el aire, todo lo cual sobrepasa el entendimiento...

Los dibujos zoomorfos muestran, por ejemplo, un reptil de 188 m. de largo o un pájaro de 150, con líneas rectas paralelas que los encuadran y terminan en un punto determinado. ¿Cúal es el sentido de todo ello?. Su trazado - considera María Reiche- es excesivamente geométrico, excesivamente científico, como para pensar que esas rectas fueron trazadas por casualidad.

Esas rectas siguen por 50 kms. en dirección a la costa del Pacífico. La profundidad del trazo es variable pero siempre constante. Se trata -según María Reiche-, de un calendario solar rectangular y no circlar como el de la fortaleza de Sacsahuamán en el Cuzco, donde nació el Imperio del Tahuantinsuyo.

Si se trata de un calendario solar, esos 50 kms. le hacen el más grande del mundo. Se trataría en todo caso de un calendario lunosolar, ya que muchas de las líneas, coincidentes con diversas posiciones lunares, mientras que otras corresponden a posiciones del sol. Pero este punto, como tantos otros, no se ha aclarado terminantemente, aunque las opiniones de los entendidos consideran que trazos y dibujos son la muestra de un enorme calendario astronómico. Los dibujos y trazos de Nazca y Palpa no son ligeras incisiones en el terreno completamente seco y frío de esas Pampas, ya que el suelo es sumamente pedregoso y para hacer las incisiones se ha tenido que apartar esas piedras que cubren el terreno. ¿Cómo durante milenios, los dibujos y líneas se han mantenido intactos? Hay una explicación plausible:

Las piedras de Nazca son de un color oscuro y absorven el calor en gran cantidad: la irradiación de ese calor por parte de las piedras, conforma un cojín de aire caliente que atenúa la acción de los vientos. De otra parte, las piedras se mantienen en su sitio porque han quedado soldadas unas a otras por una masa calcárea, originada durante las noches húmedas.

En los casos de un pájaro de 200 mts. de longitud, con un inmenso pico, más largo que su cuerpo, y de una araña que mide 46 metros, estos se hallan "construídos" en el borde de un trapecio de dimensiones colosales cuya significación se escapa también. Las espirales son igualmente asombrosas. Una constituye una cola de mono, la otra se dobla y mide 80 m. de diámetro. Cada figura representa en sí un misterio.

Hay otros calendarios astronómicos famosos en el mundo, y uno de ellos se encuentra también en el Perú: La Fortaleza de Sacsahuamán, que es probablemente un caso único, pues se trata de un enorme y pétreo calendario solar de agua. Sacsahuamán está erigida, dominando el Cuzco.

El primero de sus círculos amurallados, representa los días, el segundo los meses y el tercero el año. Cuando ésta concluía, el tercer círculo se vaciaba automáticamente, derramándose el agua en el exterior.

Volvamos a Nazca: ¿Cómo se hicieron los dibujos? María Reiche, en una reciente exposición sobre el tema, afirma que estos se trazaron desde el suelo utilizando un sistema matemático binario, empleando un método de trazos como el del pantógrafo. Sin embargo ello no es sino el inicio de una explicación global que se revela difícil y compleja.

¿Quiénes hicieron los dibujos y trazos de la asombrosa Pampa de Nazca? Hay quien supone que fueron los individuos de la llamada cultura de Paracas. Paracas es una región costera del mismo Departamento de Ica, en donde se encuentran las pampas del misterio. La cultura de Paracas tiene una antigüedad de 25 siglos y aún no es del todo conocida. Fue Julio César Tello quien descubrió en 1925, sus necrópolis de Cerro Colorado y Cabeza Larga en la península arenosa que da nombre al citado pueblo. Y casualmente en estos días se vienen descubriendo en Lima los fardos funerarios que contienen momias de la cultura Paracas, descubiertos por Tello: en total 429. El análisis de esas momias, de los objetos, ropas, tejidos, joyas, etc., con que fueron enterradas, permitirá determinar el grado de civilización de los Paracas, y reconstruir hasta donde se pueda, su historia y sus objetivos.

Los Paracas tenían notables conocimientos médicos y de cirugía.

Especialmente fueron maestros en las trepanaciones, y según se ha podido apreciar, había una gran mayoría de los pacientes que sobrevivían a tal intervención. Empleaban igualmente sustancias momificantes, ya que ellos no extraían las víceras de los cadáveres como hacían los antiguos egipcios. Existe sin embargo la duda de si esas sustancias que momificaban, o ayudaban a ello, eran administradas en vida o no. La expresión de horror que ha quedado estereotipada en los rostros de algunas momias hace suponer eso a ciertos investigadores, aunque no está probado.

Los Paracas eran magníficos tejedores, y son famosas las mantas que fabricaban, polícromos y con maravillosos dibujos. Muchas de esas mantas -que son valiosísimas desde todo punto de vista- se exhiben en los museos de Lima. De uno de esos fardos funerarios se han extraído dos piezas de tela que llegaban entre ambas a cien metros de largo.

Los Paracas eran los "cabezas largas", por el cráneo alargado que tenían, deformación ritual seguramente provocada, como en otras partes del Perú y el mundo, por la colocación de tablillas atadas fuertemente a las cabezas de los recién nacidos, para ocasionar la indicada deformación.

No se hacía por placer esto: según sostienen diversos autores que han estudiado la costumbre, ello ocasionaba a las criaturas que sobrevivían o no, grandes sufrimientos. Pero creían que les proporcionaba dotes extraordinarias de telepatía, arte de adivinación y de profecía.

La versión extraordinaria y esotérica del misterio de Nazca es mucho más sugestivo y periodístico. La Pampa de Nazca fue - según esa versión- un astropuerto de naves de otros planetas y los trazos sobre su seca llanura corresponde a las pistas del mismo. Dice Robert Charroux, el esoterista francés, al sobrevolar Nazca, que esos trazos le recuerdan irresistiblemente las pistas del aeropuerto parisino de Orly. Los dibujos y trazos de la Pampa fueron hechos desde el aire, con la ayuda de aparatos voladores, extraterrestres sin duda, bien por los mismos habitantes del espacio, bien por los antiguos peruanos, instruidos y dirigidos por los tripulantes de los OVNIS.

Se han descubierto cosas raras en la Pampa. Por ejemplo, piedras extrañas de gran dureza que sometidas al análisis no se han dejado analizar; que han emitido luz sin llegar a calentarse pese a haber sido puestas a intenso calor; tan duras que tampoco se han dejado pulverizar en el mortero de ágata. Inmediatamente se las ha calificado de piedras extraterrestres.

Más aún, y hace poco también, como en el caso de las piedras, la estudiosa señora María Belli de León, afirma que en efecto, la Pampa de Nazca, fue un astropuerto, lo que según ella quedaría probado por cerámicas que se encuentran en el museo regional de Ica, donde se aprecian dibujos que representan astronaves

ICTHUS
EDITORIAL Y LIBRERIA

EDITORIAL ACRIBIA

RAZAS MODERNAS DE ANIMALES DOMESTICOS - H.M. BRIGGS
DESARROLLO Y NUTRICION ANIMAL - E.S.E. Hafez/I.A. Dyer
NUTRICION ANIMAL APLICADA - E.W. Crampton/L.E. Harris
ENFERMEDADES DEL CERDO - Dannenberg/ /Richter/Wesche
ENFERMEDADES DE LA OVEJA - T.H. Hiepe
DICCIONARIO DE ALIMENTACION ANIMAL - M. Piccioni
BASES BIOLOGICAS DE LA PRODUCCION ANIMAL EN ZONAS TROPICALES - R.E. McDowell
LAS OPERACIONES DE LA INGENIERIA DE LOS ALIMENTOS Varios.

COMPRELOS EN:
16 de Julio 1800, LA PAZ
Representantes en SANTA CRUZ. España Nº. 51

EXPOSICION DE PINTORES DE SANTA CRUZ.- En la Galería de la Fundación Cultural EMUSA, diez pintores de Santa Cruz presentan un conjunto de dibujos, óleos y grabados. Arriba, un óleo de Carmen Villazón, talentosa y joven artista del grupo visitante. Abajo, un dibujo de Juan Fernández. La serie de obras podrá ser apreciada por el público de La Paz hasta el sábado 16. Luego será exhibida en la ciudad de Cochabamba.

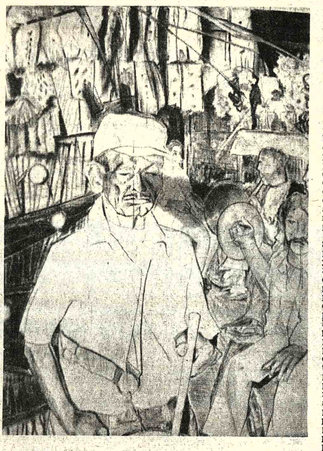

MUSEO DE ARTE LATINOAMERICANO

WASHINGTON, OCT. 8 (AFP).- El primer museo del mundo dedicado exclusivamente al arte contemporáneo de las Américas será inaugurado el próximo 14 de octubre, anunció la Organización de Estados Americanos (OEA).

Las obras provienen en su mayor parte de la colección permanente de la OEA, reunida a lo largo de los años por José Gómez Sicre, Jefe de la División de Arte Visual de la organización.

Entre éstas figuran pinturas de artistas hoy celebres que hicieron sus debuts internacionales en la pequeña galería de arte de la OEA, como José Luis Cuevas, de México, Alejandro Obregón, de Colombia y otros, junto a obras de Cándido Portinari (Brasil), Jesús Soto y Héctor Poleo, de Venezuela, Roberto Matta de Chile y Fernando de Szyszlo, de Perú.

La OEA entregará el museo al pueblo de los Estados Unidos en homenaje al bicentenario de la independencia del país.

El museo de arte de la OEA está ubicado en el llamado "anexo" de la Unión Panamericana, situada en la Plaza de las Américas, frente al monumento ecuestre de Simón Bolívar.

El "anexo" fue la residencia de los primeros secretarios generales de la OEA, el colombiano Alberto Lleras Camargo, el chileno Carlos Dávila y el uruguayo José A. Mora.

Voces españolas

La siguiente lista contiene enmiendas y adiciones a los diccionarios publicados hasta ahora, las cuales serán incorporadas en la nueva edición del Diccionario de la Real Academia Española:

palo. .9||ª bis. **R. de la Plata.** Pedacito del tronco de la rama que, en la yerba mate, se mezcla con la hoja triturada.
paño. . .||paños de agua tibia.**Ecuad.** paños calientes, remedio ineficaz. paños tibios. **amér.** paños calientes, remedio ineficaz.
parrillada.f. Plato compuesto de diversos pescados o mariscos asados a la parrilla.//2. **Argent.** Plato compuesto de carne de vaca, chorizo, morcilla y diversas achuras (mollejas, chinchulines, riñones, etc) asadas a la parrilla.
pava. .1// 3. (**Pasa aquí la actual acep. 3 de pava 2.**)|| 4. **pan.** Sombrero de mujer de ala ancha.
pava 2. . . || 3.(**Suprímese Argent. y pasa al art. pava 1**). . . // 3. **Adición**). . . Recipiente de metal con asa en la parte superior, tapa y pico.
perennizar. tr. Hacer perenne, eternizar.
perfil. . .//3 bis. Aspecto peculiar o llamativo con que una cosa que se presenta ante la vista o la mente.
persecutor,ra. Adj. Que persigue.
personificar. . //2 bis. Representar en una persona una opinión, sistema, etc.
perviviente adj. Que pervive
peso. . .// 13 (**Añadir**)Unidad monetaria de diversos países americanos.
peyorativo,va (**Adición**) (De peyorar)
pezl. . . // zorro. Escualo muy parecido al marrojo, inconfundible por tener la aleta caudal tan larga o más que el resto del cuerpo, y que puede alcanzar los cinco metros de longitud.
pieza. . . // de una pieza. loc. fig. y fam. Sorprendido, suspenso o admirado por haber visto u oído alguna cosa extraordinaria o inesperada. U.m. con los verbos **dejar y quedar o quedarme//**. . .// hecho una pieza, loc. fig y fam. de una pieza o hecho una pieza. **(Suprímese)**
pino. . //1 bis.Madera de este árbol. **muebles de** PINO.
pistola. . .//2. Pulverizador de forma semejante a la de una pistola.
plato. . . hondo, plato sopero. . . // llano. Aquel cuya concavidad tiene poca hondura. . .// **playo. Argent. . Méj., Par, y Urug.** plato llano. // **sopero. (Enmienda)** Aquel cuya concavidad tiene mayor hondura; se emplea para servir en él la sopa.
playo, ya. (**De playa) adj. Argent., Méj., Par y Urug.** Dícese de lo que tiene poco fondo. **Paso** PLAYO. U.c.s.m. ** 2. V. plato playo. . . // 3.m. **Ecuad.** Especie de tenazas pequeñas, generalmente con ranuras finas en sus extremos.
política. . . // 5. Orientaciones o directrices que rigen la actuación de una persona o entidad en un asunto o campo determinado.
poncho.(Enmienda. Suprímese la etimología y se define así: Amér. Merid. Prenda de abrigo, que consiste en una manta cuadrada, de lana de oveja, alpaca o vicuña, que tiene en el centro una abertura para pasar la cabeza y cuelga de los hombros hasta la cintura.

ARTE Y CULTURA

Los argentinos y e folclore boliviano

En la mayoria de las ocasiones son los argentinos censurados cuando surge el tema del uso indebido del folcl viano; razones no faltan y, cuando escasean los arg nuestros vecinos del Rio de la Plata se encargan de refresc memoria con una conducta propia de los piratas.

Es cierto que en esta época ya no es privilegio de el argentinos- cometer tales atropellos; también los chile buscado en las fuentes de nuestro arte popular el rostro presente ante extraños sin sombras de inautenticidad.

Porque, en pocas palabras, de eso se trata: de e autenticidad en un mundo que tiende a borrar las difere nombre de la universalidad ¡Qué mejor que nuestra tierra tradiciones y a veces demasiado silenciosa- para satisfac jante afán!

Y cuando son sorprendidos en pleno saqueo y se ag disculpas, se amparan en una frase que todos respetan p síntesis de un caro ideal: "La gran Patria latinoamericana sola". Como cualquier verdad, ésta es una de doble filo p aceptarla todos, permite que junto a los verídicos mar perversos.

Muchos dirán que el tema del folclore aparece sin imp si se le hace competir con otros, más presuntuosos por s tesco con la economía y el desarrollo de nuestros paíse tamente, ¿qué puede significar un humilde huayño al arrollador programa que pregona felicidad a los cuatro

Sin embargo, cualquiera deja a un lado estas preten adivina con el corazón, por ejemplo, que el Lapacho - el n Bolivia y en el Paraguay- adquiere tonalidades resonancias singulares, para el humano pecho que ha inven fronteras sin dar cuenta de ellas con la razón. Lo mismo con una Kantuta, con un Carnavalito, con un Poncho, co penetrable montaña o el apacible Valle.

En suma, la firme personalidad de una comunidad nace del particular comercio que ella ha establecido con s geográfico, personalidad inexplicable y hosca a las estadíst se explica - aunque no se justifica- el que por una aparente algunos países hayan querido agredirse, es decir, resulta que un pueblo rechace a aquellos que intentan apropiars símbolos que lo definen e identifican. En cambio, es antinat un pueblo responda con frialdad y evasivas al atropell bienes culturales: alimenta de este modo a los gérmene conducirán al extravío y la enajenación.

UNA PELICULA ARGENTINA

Los argentinos, que han visto con estupor rebajarse incultura a dos de sus Provincias por la paternidad de una (la "López Pereyra"), no vacilan en usar - lo que no está respetan los derechos de autor- y en abusar de nuestra mús medios no importan: festivales, radio, televisión y vehículos eficaces para apropiarse de lo ajeno

¿Quién no recuerda la ambigua conducta de Jaime T charanguista radicado en Buenos Aires? ¿Quién olvida la "Argentinísima", donde se interpretan composiciones b como propias de este mal vecino?

Los ejemplos abundan.

Acaba de llegar a La Paz "Allá en el Norte", film de S donde figura como autor de la Música un Sr. Bucchioni, respetable -qué duda cabe- pero que no ha sido pulido po andino, tampoco por los valles y llanuras y de Bolivia. Lo c una obligación suya. Sin embargo, en este film, -adema cluirse el tradicional tema nacional "Naranjita" -figuran de clara filiación andina.

Ha sido prohibida en nuestro país la exhibición de la "Allá en el Norte". Pero eso no basta porque, como es sab via no es el único mercado del cine argentino. Las autoridad en la obligación de iniciar un programa serio y responsab fensa de nuestro acervo cultural.

No pocos argentinos han dicho que los malentendidos y se producen muchas veces porque nuestro país no cuenta ganizaciones vivas que respalden a sus artistas.

En forma parecida se expresó Ariel Ramírez durante s visita a La Paz. Ramírez, presidente de la Sociedad Arge Autores y Compositores, ofreció en esa ocasión dos becas especialistas bolivianos se trasladen a Buenos Aires y est archivos de SADAYC y pongan freno de este modo a la apr indebida de nuestra música.

Que se sepa, ningún investigador nacional viajó a la argentina para resolver este penoso y viejo pleito.

Por supuesto, hay otros caminos para defender nue trimonio cultural; pero cunde el desaliento cuando la abierta por una organización extranjera no ha sido ensanch los propios damnificados.

ACTIVIDAD CULTURAL EN LA

SALON MUNICIPAL.- Veinte acuarelas de María Haydée Aguilar Fuentes, la serie está inspirada en su mayoría en las provincias paceñas, ejemplos: Mañana, sorateña, Achacachi y el Illampu, Comanche, soledad y viento de sepulturas. La muestra, auspiciada por el Departamento de Extensión Cultural de la UMSA, estará abierta al público hasta mañana. Calle Colón.

MUSEO NACIONAL DE ARTE.- Exposición permanente de pintura boliviana. Calle Comercio esq. Socabaya.

CASA MUNICIPAL DE CULTURA.- Exposición permanente de pintura boliviana.

BANCO DEL LIBRO.- Exposición de cerámicas y libros de la República d Calle Junín Nº. 608

GOETHE INST Exposición de dibujos d Silva Jáuregui. La mue drá ser visitada hasta 11. Av. 6 de Agosto Nº

GALERIA EMUSA dibujos y grabados de venes pintores de San Ellos son: Juan Carlo Luis Andrade, Marcel Freddy Extremadori Fernández, Sonia F Susuki Haruji, Marcelo y Carmen Villazón. Av Julio Nº. 1607.

TEATRO MUNI Lunes 18, horas 21 y 30 c de piano del intérprete Ilan Rogoff.

Diplomático

Vende

Poncho, alpaca, tapado piel sintética T. 46, muñecas, tocadiscos, cuadros, juego de loza, collares de fantasía, Proyector 8 y super 8 con sonido, proyector slide, radio Trans-Oceánic, filmadora con sonido, biombo hindú y otros.

Hermanos Manchego No. 2594 casi Arce.

Sábado y Domingo de 9 a 6 p.m.

H. Municipal de La Paz

Convocatoria a Propuestas No. 86/76

Proyecto Kantutani

Se comunica a las empresas interesadas que la entrega de propuestas de la Convocatoria de referencia, ha sido postergada hasta el día martes 9 de noviembre próximo.

Las propuestas deben ser entregadas en el Departamento de Licitaciones y Contratos, hasta horas 18.oo, de la fecha indicada.

PRECIO OFICIAL $b. 92.634.000
La Paz, 8 de Octubre de 1976

ARIES Cinematográfica
VUELVEN A LA PAZ
Alberto Olmedo Jorge Porcel
maridos en vacaciones
PROHIBIDA PARA MENORES DE 21 AÑOS eastmancolor
y la actuación especial de Ethel Rojo y Gogo Rojo
Dirección Enrique Cahen Salaberry
PRONTO
OTRO SENSACIONAL IMPACTO DE "INCOFISA" LTDA.

Funeraria "SANTANDER"

ENTIERROS DE CATEGORIA

Para un mejor servicio: atendemos en nuestro local propio, situado en la Av. Armentia No. 513.
Con salones de exposición de ataúdes, elegantes capillas y carrozas fúnebres de gala.
ATENCION PERMANENTE
Tels: 23342-23656-23663-52313

Invitada Especial

Invitada al Congreso Sudamericano de la Internationale des Coiffeurs de Dames, viajó a Buenos Aires, la señora OBDULIA SALAZAR DE BARRENECHEA; presidiendo la delegación de la Asociación de Peinadoras y Estilistas del departamento de La Paz.

Gratificación $b. 5.000.-

A la persona que dé datos sobre una motocicleta HONDA XL250, placa 15444. Llamar al teléfono 57623.

Terreno

8.000 Mts.2

Se alquila en El Alto zona industrial completamente cercado con dos habitaciones para guardián.

Llamar en horas de oficina:

En las mañanas: Telf. 40346

A cualquier hora: Telf. 55760.

Aviso Urgente

Se lo precisa al señor JOSE MERCADO de Constructora Oviedo.
Pasar por Barraca Universo en Huanuni.

Lino Choque.

Taquígrafa- Dactilógrafa en Castellano e Inglés

Necesitamos para nuestro departamento de importaciones.
Escribir dando referencias completas sobre experiencia anterior a Casilla 278, La Paz.

Centro Nacional de Computación
CENACO

Licitación Internacional No. 6/76

Segunda Convocatoria a Propuestas

El Centro Nacional de Computación CENACO), invita a las firmas especializadas, acionales e internacionales, a intervenir en la resente Convocatoria a Propuestas, para la proisión de: "EQUIPO PERIFERICO ADICIONAL ARA EL SISTEMA DE COMPUTACION DE LA AZ".

Las propuestas deberán ser presentadas en obre cerrado con todos los requisitos y formalidades de ley hasta el día lunes 25 del mes en urso a horas 18:00, en la Secretaría General de ENACO, 5º. piso del Edificio Macdonald, squina Loayza. Mayores informes y pliego de specificaciones serán proporcionados en la isma oficina.

La Paz, 8 de octubre de 1976

RELACIONES PUBLICAS

COBEE

LA COMPAÑIA BOLIVIANA DE ENERGIA ELECTRICA NECESITA EN CALIDAD DE COMPRA EN ZONA CENTRICA EN LA LOCALIDAD DE VIACHA CASA ADAPTABLE PARA OFICINAS Y VIVIENDA.

PARA MAYORES INFORMES DIRIGIRSE A LAS OFICINAS DE LA SUPERINTENDENCIA COMERCIAL, PLAZA VENEZUELA TELEFONO 52232 Int.15 O A LA CASILLA 355 Y EN VIACHA A NUESTRAS OFICINAS, CALLE PANDO Nº. 55.

Solicitada

Aclaración sobre Servicios en el Edificio Conavi

La Paz, octubre 6 de 1976

Señor
Huáscar Cajías K.
DIRECTOR DE "PRESENCIA"
Presente.-

Señor Director:

En su prestigioso órgano de prensa de fecha 5 del presente mes, se registra una crónica relacionada con la falta de servicio de agua potable y ascensor en el edificio CONAVI, por denuncia de un grupo de copropietarias, señalando que pagan sus aportes mensualmente con destino al mantenimiento de los servicios comunes, al suscrito administrador.

Nada más falso, señor Director, porque precisamente debido a la falta de pago de algunos copropietarios como Emma Yafar, Adela Ovando, Gladys Oblitas, Walfredo Vargas, Hortencia Larrea, Dr. Wálter Calderón y otros, no se puede resolver oportunamente los problemas emergentes del mantenimiento del edificio, ya que se carece de los recursos necesarios para subsanarlos. Estas deudas por aportes datan inclusive desde el año 1975 a la fecha, no obstante que la Ley de Propiedad Horizontal y el Reglamento de copropiedad establecen el cumplimiento de las obligaciones comunes en forma puntual.

Justamente, la falta de servicios del ascensor y de agua potable, es atribuible a la falta de medios económicos, que no permite el mantenimiento regular de los mismos, con la compra de repuestos y equipos; siendo de extrañar que las señoras copropietarias, conociendo la causa de las fallas, hayan decidido magnificar los hechos acudiendo a la prensa, desconociendo los esfuerzos que vengo realizando como Administrador hace apenas un mes.

En efecto, con un fondo obtenido en préstamo, se ha adquirido una bomba y un motor, para regularizar el servicio de suministro de agua potable, que al presente se ha normalizado. En cuanto al ascensor, se encuentra en plena reparación.

Con este motivo, agradeciendo a usted la publicación de la presente aclaración, saludo al señor Director muy atentamente.

JOSE OBANDO ROJAS
Admor. Edificio CONAVI.

ASOCIACION DE DAMAS VOLUNTARIAS
PRO-JUVENTUD BOLIVIANA
Presenta al
Ballet Folklorico de
GUADALAJARA Mexico
PREMIER DE GALA
Miercoles 13
hrs 21 30
2a Función JUEVES
hrs 20

DOS UNICAS FUNCIONES EN LA PAZ
Luego
ORURO
COCHABAMBA
SANTA CRUZ
POTOSI
SUCRE
Reco MEXI por l Estados
CHIAPA TAMAULIP JALIS OAX VERACRUZ
TEATRO MUNICIPAL
Auspicia
INSTITUTO BOLIVIANO DE CULTURA

Sociales

REUNIONES
El Embajador de la Argentina y la señora de Corbat, ofrecieron ayer una recepción con motivo de despedir al Secretario de la Embajada del Brasil y la señora de Chohfi, por su próximo viaje a Buenos Aires, nueva sede de sus funciones diplomáticas.

SOCIEDAD MARISCAL DE AYACUCHO
Los integrantes de la Sociedad "Mariscal de Ayacucho" se reunirán hoy en una parrillada, en casa del señor Abelardo Valdez, en ocasión de celebrar el aniversario de su fundación.

FRATERNIDAD FUAMOR
El directorio y miembros de la Fraternidad Fuamor realizarán un acto especial para agasajar a los hijos de los integrantes de la entidad, con motivo de celebrar la primavera.

FOMO
El Servicio Nacional de Formación de Mano de Obra, los coordinadores laborales y patronales de la Sociedad de Propietarios de Restaurantes, Confiterías y establecimientos similares, ofrecerán un cocktail el lunes próximo, pasado el acto preparado con motivo de la clausura y entrega de certificados a los alumnos asistentes a los cursos de Capacitación Gastronómica en las especialidades de barmans y garzones.

VILLA CENTRAL "12 DE OCTUBRE"
La Junta de Vecinos de la Villa Central "12 de Octubre" de El Alto, ha preparado un programa especial, con motivo del XXV aniversario de su fundación

COMPROMISO
En Santa Cruz, se formalizó el compromiso matrimonial de la señorita Lily Chazal con el señor Carlos Walter Ewel.

HERMANDAD DEL SEÑOR DE LOS MILAGROS
La Hermandad del Señor de los Milagros invita hoy a la Misa que se oficiará a horas 12, en la Penitenciaría de San Pedro, y la procesión que tendrá lugar a horas 15 desde la Iglesia de San Pedro hasta Villa Victoria.

CURSILLOS DE CRISTIANDAD
La Secretaría de Cursillos de Cristiandad invita mañana, a horas 11 y 30 en la Iglesia de María Auxiliadora a la misa que mandará oficiar en adhesión a la ordenación sacerdotal y celebración de su primera misa del padre Adhemar Espinoza, que tendrá lugar en la catedral de Tarija el mismo día.

Monseñor Jorge Manrique es despedido por el Sr. Julio Quiroga Rivas, Vice Presidente de Braniff, momentos antes de su viaje en el Vuelo 979 del día 7 con destino a Buenos Aires. (cortesía BI).

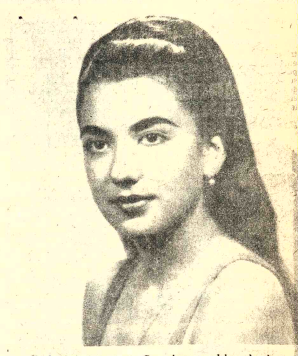

En la ciudad de Santa Cruz, hoy se celebra el enlace m trimonial de la señorita María Elena James Román con el señ Marcelo Mercado Bravo. La bendición se efectúa en la Iglesia Jesús Nazareno.
Pasada la ceremonia religiosa, la recepción social se llevará cabo en su residencia particular.
La Paz, 9 de octubre de 1976

Un aspecto del cocktail que ofreció la administración de l Confitería Eli'S, en ocasión de inaugurar su nuevo local, en e Edificio Monje Campero.

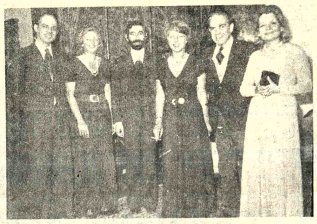

El Embajador del Brasil y la señora de Montes de Nogueira ofrecieron una recepción con motivo de despedir al Secretario de esa Embajada y la señora de Chohfi por su próximo viaje a Buenos Aires, nueva sede de sus funciones diplomáticas. En la foto, los anfitriones con sus agasajados y asistentes a la reunión.

CLINICA MIRAFLORES
Cirugía General-Ginecología-Obstetricia-Oxígeno-terapia. ATENCION MEDICA PERMANENTE.
Consultas Dr. Mallo- De horas 15 a 19 pm.
AVENIDA SAAVEDRA 2037. TELEFONO 41498.

Fallecimientos

En la paz del Señor y confortado con los auxilios de la Santa Religión Católica ha dejado de existir el que en vida fué, abnegado padre y ejemplar esposo:

Sr. RICARDO JIMENEZ ESPINOZA
(Q.E.P.D.)

Alicia M. de Jiménez, esposa; Jorge, Ernesto, Rosa, Magda, hijos; Luis Jiménez, Corina de Jiménez, padres; Luis, Raúl, Graciela, Carlos Jiménez, hermanos; los tios, primos, sobrinos y demás familia, ruegan a sus parientes, personas piadosas, en especial a los residentes carolqueños, empleados y obreros de la C.B.N., se dignen asistir a la traslación de los restos mortales del extinto al Cementerio General el día de hoy, sábado 9 de los corrientes a Hrs. 16.00 (cuatro de la tarde). El cortejo fúnebre partirá de la calle J.M. Cáceres No. 1890. Atención que comprometerá la eterna gratitud de la familia doliente.
SERVICIOS DE FUNERARIA ALIAGA FIGUEROA 773 Tels. 25576- 64800

En la paz del Señor y confortada con los auxilios de la Santa Religión Católica ha dejado de existir la que en vida fue, abnegada madre y ejemplar esposa:

Sra. ARMINDA VARGAS de VELEZ
(Q.E.P.D.)

Justo Velez, esposo; Paula Loayza, madre, Arminda, Sonia, Martha, Velia , Janneti, Justo, Lourdes, y Ramiro Velez Vargas, hijos, Lola Loayza (ausente) Isaac Castro, Rosa Loayza y Máxima Trujillo , Hilda de Castro, Hermana Política, los tíos, sobrinos, nietos y demás familia, ruegan a sus amistades y personas piadosas se dignen asistir a la traslación de los restos mortales de la extinta al cementerio general el día de hoy, sábado 9 de los corrientes a Hrs. 16.00 p.m. El cortejo fúnebre partirá de la calle Manuel Ergueta No. 1733 (Tembladerani), Será favor que comprometerá la eterna gratitud de la familia doliente.
SERVICIOS DE FUNERARIA ALIAGA FIGUEROA 773 Tels. 25676-64800

En la paz del Señor y con los auxilios de la Santa Religión Católica ha dejado de existir el que en vida fue abnegado esposo y ejemplar padre señor:

Don ELIAS IRUSTA GONZALES
Benemérito de La Patria
(Q.E.P.D.)

Hilaria Vásquez vda. de Irusta, esposa, Nelly, (ausente) María Luisa, Ana María Vella y Cristina, hijas; Mario Saavedra (ausente) Celso Miranda, Jaime Arias, Enrique Aduviri y Mario Delgado, hijos políticos; Alberto Irusta, hermano; los sobrinos, nietos y demás familiares ruegan a sus amistades y en forma especial a los Beneméritos de la Guerra del Chaco, Oficiales de Reserva, Oficiales del Registro Civil, Componentes de la liga deportiva el Tejar, Federación y Cooperativa de sombrereros, se dignen concurrir a la traslación de los restos mortales del extinto al Cementerio General, el día de hoy sábado 9 del presente a horas 16 (cuatro de la tarde).
El cortejo fúnebre partirá de la Av. Perú No. 257
Será favor que comprometerá la eterna gratitud de la familia doliente.
EXEQUIAS: CASA "GUTIERREZ" OF. FIGUEROA 728 TELEFS. 43010-66012

En la paz del señor ha dejado de existir el que en vida fue ejemplar y abnegado padre:

Sr. JOSE ENRIQUE PACHECO V.
(Q.E.P.D.)

Javier Pacheco Moreno, hijo; Olga de Calasich y Marcelo, hijos; Elena y Carmela (ausente), hermanas, Carmen Iriondo, hermana política; Guillermo Calasich, hijo político; Eduardo, Dora Graciela Vela Pacheco, Daniel Pacheco, sobrinos, y demás familiares invitan a sus amistades especialmente a la Compañía Boliviana de Seguros, Club de La Paz, Club de Tenis La Paz, Grace y Cia, se dignen asistir a la misa de cuerpo presente a Hrs. 11 a.m., y a la traslación de los restos mortales del extinto al Cementerio General el día de hoy Sábado 9 del pte. a Hrs. 11. y 30 a.m.
El cortejo fúnebre partirá de la Av. Sánchez Lima casa No 2206
Será favor que agradecerá la familia doliente.
SERVICIOS DE FUNERARIA VALDIVIA Of. Graneros esq. Figueroa Tels. 24290- 25254

Misas

La familia del que en vida fue

Dr. NESTOR LORA REYES
(Q.E.P.D.)

Ruega a sus amistades y personas piadosas, se dignen asistir a la misa que en sufragio de su alma y recordando el mes de su sentido fallecimiento se mandará celebrar el día de hoy sábado 9 del presente a hrs. 11.00 a.m., en la Iglesia de María Auxiliadora.
Favor que comprometerá la gratitud de la familia doliente

Julio Calle, esposo; Nancy, Gróver, Amanda, hijos; Gregorio López, Marcelina Choquimia, padres; Emma, hermanos; Luis Ramos, hermano político; Héctor Mallea, hijo político; Fernando, Ana, Héctor, nietos; los primos, sobrinos y demás familia de la que en vida fué ejemplar esposa y madre:

Sra. JOSEFINA LOPEZ de CALLE (CHEPA)
(Q.E.P.D.)

Invitan a sus parientes, amistades y personas piadosas se dignen asistir a la misa que en sufragio del alma de la extinta, recordando el primer año de su sentido fallecimiento, se oficiará el día de hoy 9 del presente mes, a horas 10.15 a.m., en el Templo de San Agustín (lado Municipalidad)
Su asistencia a este acto religioso comprometerá la eterna gratitud de la familia doliente.
El duelo se despide en la puerta del templo
La Paz, Octubre de 1976

Fallecimiento

LA COORDINACION DE EMPLEADOS DE LA CERVECERIA BOLIVIANA NACIONAL S.A., se suma al dolor que embarga a la familia de su distinguido asociado:

Don RICARDO JIMENEZ ESPINOZA
(Q.E.P.D.)

e invitan a los Señores Ejecutivos, Empleados y Obreros de la Empresa, asistir a la traslación de los restos mortales del extinto al Cementerio General, el día de hoy Sábado 9 a hs. 16.p.m..

El cortejo fúnebre partirá de la calle Juan Manuel Cáceres N°. 1890.

Embajada

"Embajada busca una casa amoblada para familia extranjera 4 miembros. Preferible Calacoto, La Florida, Obrajes, Irpavi, San Miguel.
Llamar al teléfono 82608 el día lunes de 8 a 14 p.m.

El Embajador de Francia, señor Jean Louis Mandereau, invitará el jueves próximo un almuerzo en honor del presidente del B.R.G.M., Organismo francés de investigaciones geológicas y mineras, señor Ives Perrin, por su visita a nuestro país.

Nueva moda del calzado

BOTINAS FINAS.- Para acompañar a la moda sport un poco más sofisticada: Como ejemplo: un modelo de botitas flexibles, con brisa "coulisée", ciñendo el tobillo, creadas por DANAUD, muy femeninas y graciosas.

ZAPATOS SPORT.- Algunos zapatos bajos "Derby" "golf" estilo ingles aunque color contrastes y materias los hacen menos ingleses que años pasados. Algunos zuecos, pocos, y "bailarines" planas de pequeñas cuña, para calle y fiesta, en charol negro.

ESCARPINES O SANDALIAS PARA FIESTA.- Como novedad, las bridas ciñendo la pierna o el tobillo o el empeine; a veces no hay talón, solo una tirilla de la que parten las bridas. Tiras cruzadas, hormas de punta afilada o dejando los dedos al aires, tipo salón, cerrado, en zapatos de lujo, acones, generalmente, muy altos, hasta llegar al tipo aguja, como indicamos al principio.

MATERIAS Y COLORES.
Para botas y zapatos sport, se emplea el box-calf, el nylon, las pieles resistentes, becerro, cordero natural; y en otros modelos la cabritilla, fieltro impermeabilizado y acolchado, ternera vuelta, así como también muchas combinaciones de ante y charol o pieles finas de cabritilla con charol. Para las sandalias de fiesta realizaciones en raza ante, cabritilla plateada, etc. etc. dominando los riboteados en oro.

Para calzado sport los clásicos colores negros, marrón, y diferentes tonalidades de beige, blanco y multitud de combinaciones coordinadas.

Para fiesta, además del negro, beige y marrón, "gold" (ocre amarillo), rojos canelia, laca de china, grises, azules,tejos violeta, azul persa y algún verde oro.

Como gran novedad una nueva denominación ha aparecido en la industria del calzado: el "Earht shoe" verdadera revolución en zapatos concebidos para la marcha sin integrarse dejando a un lado el automóvil

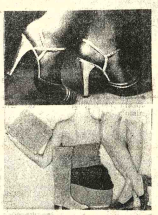

CALZADO FEMENINO.-
Superior: finas sandalias de noche, ante y oro, tacón que alcanza 10 cm. en forma delgada. Modelo de Charles Jourdan.
Centro: en fino ante bota nuevo: punta redondeada, caña recto y fino cordón metido en una jareta, bajo la rodilla. Zapatos sport de tacón bajo, bolso de juego. Creaciones de Andrea Pfister.
Inferior: escarpines de lujo, tacón casi aguja, raso negro riboteado de oro. De Mancini.

S.E. GENERAL HUGO BANZER SUAREZ
Presidente del Gobierno de las Fuerzas Armadas de la Nación.

CII Aniversario de La Unión Postal Universal

A nivel mundial, hoy se conmemora un nuevo aniversario de creación de la Unión Postal Universal, organismo especializado de las Naciones Unidas, que encara la problemática postal en todas sus fases. Su fundación se remonta al 9 de octubre de 1874, constituyéndose actualmente en una centenaria Institución cuya sede desde su creación es la ciudad de Berna, capital de Suiza, contando como Miembros a todos los Países del Mundo y siendo en este momento su primordial objetivo dar a conocer la importancia del Correo en la Organización y desarrollo de los Países.

EL CORREO: FACTOR DE DESARROLLO ECONOMICO , SOCIAL Y CULTURAL

Aunque la función del Correo es a veces subestimada u olvidada, se siente su gran utilidad cuando los servicios que presta faltan repentinamente . Sin embargo, es un factor primordial de desarrollo económico, social y cultural, y forma parte de la infraestructura fundamental del País.

Gracias a una red general de enlaces que comprende una gran cantidad de puntos de contacto con el público,el Correo realiza con rapidez, regularidad y seguridad, la recolección, el transporte y la distribución de los diferentes envíos de correspondencia que le son confiados.

El Correo es un factor importante de unidad nacional, ya que permite la difusión de las directrices políticas a las autoridades locales y a los ciudadanos, haciendo posible que el poder central esté informado sobre la administración local gracias a la reunión de informaciones. Permite mantener contacto con las provincias alejadas o aisladas cuando el desplazamiento es imposible o difícil.

Como prestador de servicios, el Correo es un agente directo del desarrollo económico, ya que favorece ampliamente los intercambios comerciales gracias a la difusión de la publicidad, a la recolección y al encaminamiento de los pedidos, al transporte y distribución de las mercaderías que cursan por la vía postal. La función económica del Correo no se ve con claridad a nivel de cada operación, pero la actividad postal considerada en conjunto requiere una gran cantidad de pequeñas operaciones cuya suma crea importantes corrientes de tráfico.

El Correo, como factor de desarrollo social, actúa como intermediario eficaz entre los seres transportando y entregando los envíos postales, nexos constantes entre las sociedades y que en muchos casos constituyen motivos de bienestar y felicidad.

El Correo,como factor de desarrollo cultural, es un medio de acercamiento entre los individuos y entre los pueblos. En un formato muy reducido, el sello o estampilla postal es un testimonio auténtico del sentido artístico de los pueblos y de su patrimonio natural.

Es también uno de los mejores vehículos de su cultura.

Este 9 de Octubre de 1976 encuentra al Correo de Bolivia empeñado en alcanzar el desarrollo integral en que se halla el País, con el apoyo invalorable del Gobierno de las Fuerzas Armadas de la Nación y el impulso constante de S.E. el señor Presidente de la República, Gral. Hugo Banzer Suárez, que valora ampliamente la importancia de este sector de las comunicaciones en los planes que tienen como única finalidad el desarrollo de Bolivia en todos sus sectores , contando con la contribución auténticamente patriota y sacrificada del personal de Correos de toda la República,para quienes va un saludo especial en esta fecha de recordación y aniversario del Servicio de Correos.

MINISTERIO DE TRANSPORTES, COMUNICACIONES Y AERONAUTICA CIVIL.

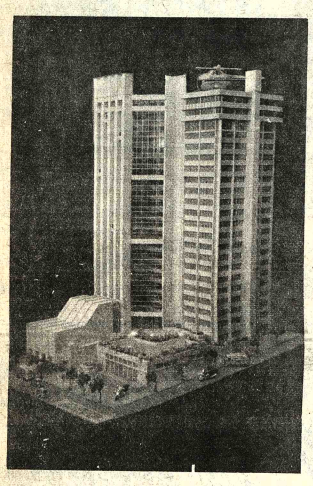

LA PAZ.- El moderno edificio del Ministerio de Transportes, Comunicaciones y Aeronáutica Civil de La Paz, se construye en la Avenida Mariscal Santa Cruz, esquina Oruro. Allí se albergará a todos los servicios dependientes de dicho Ministerio, incluido el Servicio Postal.

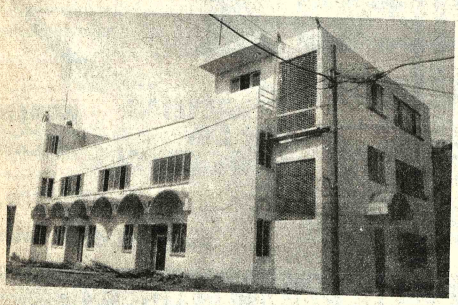

BENI.- El Ministerio de Transportes, Comunicaciones y Aeronáutica Civil, pondrá en funcionamiento, un moderno edificio, dotado de mobiliario funcional, destinado a la Administración de Correos de Trinidad.

CERTIFICADORAS.- Una forma de ahorrar tiempo al usuario de este servicio es ofrecerle la comodidad en su despacho. La máquina que se aprecia en la fotografía corresponde a una TAXOGRAPH certificadoras automáticas .
Personal capacitado tiene a su cargo el manejo de las mencionadas máquinas.

MECANIZACION.- El Servicio de Correos, como ente motor del desarrollo económico y social ha puesto en marcha un moderno sistema de mecanización con máquinas franqueadoras automáticas. Cursillos especializados para el personal permiten el mejor uso de las mismas.

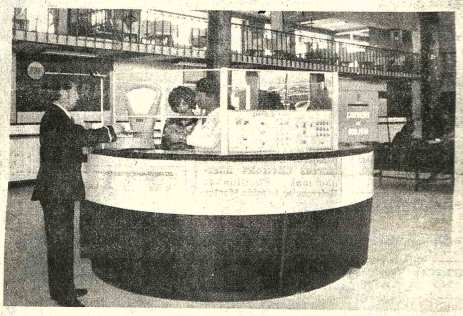

AEROPUERTO.- En el aeropuerto de EL ALTO, el Servicio de Correos instaló una sucursal para comodidad del público usuario.

VEHICULOS.- Moderna flota de transporte de correspondencia, tiene en funcionamiento el Servicio Postal. Motocicletas Harley - Davidson ingresan a partir de la fecha a este sistema de distribución, reforzadas por otros vehículos.

TRANSPORTE. La recolección y entrega de correspondencia de diversas sucursales urbanas se realiza utilizando vehículos livianos recientemente adquiridos por el Servicio de Correos.
La constante supervisión y el cuidadoso manipuleo, hace que la correspondencia franqueada en sucursales, sea enviada a su destinatario en el día.

AVISOS ECONOMICOS

Revistas Libros

GISBERT Y CIA. S. A.
Casilla 195
La Paz-Bolivia
Acabamos de recibir:
BYRON - Obras Completas, 2 tomos.
BURGESS - La Naranja Mecánica
BOCCACCIO - Los Mejores Cuentos
BLANCO - Gracia y el Forastero
ARIAS - Límite de Clase
CAPDEVILA - Humo Placer y Lágrimas
BARRIOS El Hermano Asno.
GONZALEZ - Me llaman Obispo Rojo

Profesores Academias

COPIADOS Para exámenes ascensos policías Instrucción Militar Bachillerato ICE)" Yanacocha 682 (9-30/75681).

Restaurant Bares

RESTAURANT Las Perlas. Especialidad pescados, y mariscos, frescos para servirse y llevar. Jumahuaca 834 Riosinho. (9-30/75679).

Máquinas

OCASION Filmadora CANON 8 mm. Referencias Díaz Romero Nº. 1699, teléfono 58970 (R)

Departamentos Habitaciones

ANTICRETICO Doy dos piezas, cocina por $bs. 25.000 Villa Fabila calle Cnel. Valdez Nº 1490 (9/75676).

DOY DEPARTAMENTO anticrético a estrenar entrega inmediata matrimonio solo Sopocachi teléfono 55898 (7-8/75666).

ANTICRETICO Pequeño departamento precisamos zona Sopocachi o San Pedro. Referencias teléfono 52178 (R)

ANTICRETICO Dos habitaciones dependencias pato, Casimiro Corral 1085 (9/75680).

URGENTE necesito 2 ó 3 piezas en anticrético. Ref. teléfono 29727 Sr. Zorrilla (4-10/R).

DEPARTAMENTO En contrato anticrético situado en la calle Illampu 816, 2do. piso. Referencias Illampu 824, teléfono 42268. (8-10/75671).

MATRIMONIO SOLO Honorable desea alquilar departamento pequeño, ofertas teléfonos Nº. 83984 - 82670 (5-11/75450)

Prestamos Dinero

LUBRAVE Yanacocha 448 Presta dinero sobre hipoteca, joyas, movilidades. (8-9/75672).

Vehículos

VENDO Brasilia 1.600 7.500 kms. de recorrido dentro la garantía de la casa importadora. Ref: Miraflores José Carrasco 1.506 Sr. Viscarra.

VENDO VOLKSWAGEN Alemana doble cabina, modelo 1963. Referencias teléfono 40460 de horas 15 a 19. (R).

OCASION VENDO Camioneta "Volkswagen" doble cabina modelo 71 - 42.000 Kms. recorrido. Ref. teléfono 63089 (tardes) (26-3/R).

VENDO AUTOMOVIL Toyota "COROLLA" 1200 cero kilómetros,Referencias teléfono 55151 (5-8/75655).

VENDO Toyota deportivo "Celica" modelo 1974 Referencias Juan de Vargas 2319, teléfono 42875 (9-23/75678).

COMPRO TAXI Llamar a los teléfonos 40460 o 41125 (R)

DODGE DART Casi nuevo vendo. Aspiazu 581 (6-8/75660)

MINI MICRO Chevrolet americano capacidad 18 pasajeros, modelo 1971. Facilidades Referencias Avenida Montes 500 Peña Inca Huasi (7-10/75664).

SERVICIO RAPIDO Vagonetas capacidad 18 pasajeros modelos 1969-1970 marcas Chevrolet Internacional. Facilidades Referencias Avenida Montes 500 Peña Inca Huasi (7-10/75664).

WILLYS Jeep vendo al primer postor, sin intermediarios, modelo 69 motor standar, radio cassette. ($bs. 60.000) Referencias teléfono 65020 sólo en la mañana. (9/75677).

LUBRAVE Yanacocha 448 VENDE colectivo Chevrolet Americano 60 - 120.000 a facilidades MICRO GMC. Americano 220.000.- CAMION GMC de 2 toneladas 90.000.- VAGONETA International 80.000.- (8-9/75672).

Casas

EN LA PAZ Se vende barrio San Miguel, 4 dormitorios bloque M Nº 13. Referencias la misma casa o al teléfono 40984 en horas de oficina. Ingeniero Gonzales. (9-15/64534).

POR MOTIVO De viaje vendo casa en San Miguel Bloque M-Nº 13 Referencias misma casa. (9-10/75774).

COMPRO CASA O terreno en Calacoto, Obrajes o La Florida. Referencias teléfono 23183 (tardes) (6-12/CVC).

OCASION VENDO CASA en el Santuario de Copacabana a una cuadra de la Plaza Principal, apta para Alojamiento y Pensión Referencias Teléfono 65883 (9-11/75685).

Varios

OCASION SE VENDEN lavadora y secadora de ropa, automáticas Americanas, sólo sábado y domingo Castrillo 497 (9-10/75682).

ALOJAMIENTO "ATLANTIC" por sólo $3bs. Ofrece habitaciones individuales .A DELEGACIONES precios convencionales. Avenida Armentia Nº 513 teléfono 23342 (9-9-XI/75683).

SOMBRILLAS Para jardines terrazas líquido. Illimani 1658. (9-10/75675).

CHATARRA Aluminio, cobre, bronce, vendo. Teléfono 50618. (8-9/75668).

Propiedades Terrenos

VENDO Terrenos 5.000 m2., 3.000 m2. agua, luz. Teléfono 50618. (8-9/75667).

COMPRO TERRENO en el Tejar Calle Tarija Nº 355 (28-1º/R)

Ropa

ROPA DE MUJER.- Se vende. Ref: Av. Busch 949 (pasaje más arriba del Sucre Tenis).

Orquestas

ORQUESTA ELECTRONICA PENTAGRAMA Teléfono 54668 (21-23-X/75238).

"LOS ONIX" Conjunto electrónico, teléfonos 54333 - 65996 (8-17/75670).

CONJUNTO ELECTRONICO (CANO Y SU COMBO) teléfono 52651 (1º-9/75432).

ORQUESTA Electronica teléfono 53220 (22-80ct/75242)

ORQUESTA "COPACABANA" Teléfono 65955 (21-23-X-/75239).

ATENCION ESMERADA Organización de fiestas, acondicionamiento, vajilla, servicio de garzones, teléfono 41483 de 9 a 3, 29266 tardes. (6-12/75434)

ORQUESTA ELECTRONICA "PENTAGRAMA" Teléfono 54668. (21-22-X-/75238).

ORQUESTA Electrónica "CARAVELL" teléfono 64206 (7-11/75662).

Teléfonos

NECESITO Con urgencia línea telefónica en alquiler. Llamar al teléfono 25038 (7-10/75663).

Ofertas especiales

VENDO Microscopio especial para universitarios, normalistas o laboratorios escolares. Teléfono 60841. Sr. Torrico (28 al 16-X/R)

VENDO HORNO a gas INDUSTRIAL NUEVO para asaderas. Referencias teléfono 52043 (10-11/75684).

SE VENDE Tolva nueva reforzada brasileña, capacidad 5m3. Referencias teléfono 51506. (8-12/75669).

VENDO BAÑOS Argentinos de color. Teléfono 25455 (6-21/75656)

Tecnicos

PLOMERO Instalaciones sanitarias. Teléfono 26823 (6-10/75657)

ARREGLO TELEVISORES A domicilio, garantizados, teléfono 43740 (3-15/75428).

PLOMERO Se hacen instalaciones y reparaciones. Teléfono 54306 (4-8/75447).

REPARAMOS Televisores a domicilio teléfono 57976 (6-8/75638)

COCHABAMBA

EN COCHABAMBA Vendo lote avenida Ballivián Teléfono 2-8209 (7-11/73029).

EN COCHABAMBA Casa renta se vende Cala-Cala 200 m2., planta, 2 departamentos amplios completos c/u 4 dormitorios, garaje y dependencias jardín y patio. Teléfono 2-5956 Casilla 645. (7-11/73030).

SANTA CRUZ

SANTA CRUZ Vendo de importación directa horno industrial, anafe industrial, freidora de papas industrial, cocina industrial, cuatro cocinas domésticas diferentes tipos. Todo nuevo precios de promoción. Referencias calle Mercado Nº 11 Santa Cruz. (7-11/64530).

SANTA CRUZ Vendo casa ubicada en 2do. anillo Circunvalación, dos cuadras de Aduana con 700 m2 de terreno. Ref.: Teléfono 2—6422. (2—5/64524)

EN SANTA CRUZ vendo o permuto Auto Chevrolet 75 Vega 2 puertas nuevo. Referencias teléfono 2-1383 (6-10/75639)

SE VENDE En Santa Cruz próxima a la ciudad, sobre carretera asfaltada, Lechería técnicamente organizada 400 bts. diarias. Facilidades de pago. ef. Casilla 403, teléfono 2—2164 Santa Cruz (2—6/64514).

SANTA CRUZ Se necesita tornero. Referencias Avenida Uruguay 276, teléfono 2-1469 (5-8/64528).

Sismos causaron grandes daños en varias poblaciones del Ecuador

QUITO, 8 (AP) - Veintenas de temblores registró el observatorio astronómico de Quito a partir del lunes y en la zona directamente afectada, la provincia andina de Cotopaxi, la ola sísmica ha causado la muerte de ocho personas y grandes daños materiales, según informó la policía.

De acuerdo con fuentes oficiales la aldea de Pastocalle quedó en su mayor parte destruida y los daños son de consideración en todo caso y una docena de caseríos de labriegos indígenas.

El primer sismo, a las 18.36 Est del lunes derrumbó las casas de adobe y chozas y el que se registró en la madrugada del miércoles a las 04.12 Est. el más severo, según afirmó el observatorio completó la destrucción.

Este temblor no fue cabalmente registrado por el observatorio porque, según informó, los sismógrafos saltaron por la fuerza del movimiento. Con todo se estimó que la intensidad fue entre 5 y 6 grados en la escala Mercalli.

Este sismo causó daños en la provincia de Cotopaxi y sembró alarma en Quito , Guayaquil, y en la mayoría de las ciudades del país.

Datos extraoficiales calculan que los damnificados indígenas llegan a los 6.000 ya sea porque perdieron sus pobres viviendas o porque sufren variaciones de diversa índole. Los campesinos temerosos de una catástrofe han abandonado los cultivos y su situación es precaria.

Testigos presenciales aseguraron que los indígenas duermen a la intemperie en las plazas y que si bien la ayuda del gobierno central es palpable es insuficiente para enfrentar la situación de angustia que prevalece.

Agregaron que carpas del Ejército albergan a centenares de indígenas pero muchos aún permanecen sin techo y sin abrigo.

La Cruz Roja ha redoblado sus esfuerzos en tanto que médicos y enfermeras cuidan a los lesionados.

A pesar de la severidad de los daños el número de víctimas comprobado es de ocho personas muertas y medio centenar de lesionados.

El mayor problema consiste en el pánico que se ha apoderado de la población indígena.

El observatorio astronómico insistió en que el fenómeno no tiene origen volcánico. Agregó que el asentamiento de las capas terrestres en la zona del monte Quilindana, a 70 kilómetros al sureste de Quito en la Cordillera Occidental de los Andes, es la causa de la ola sísmica.

Pero hay criterios contrapuestos que ven en la reactividad del volcán Cotopaxi el origen de los sacudimientos.

A medida que transcurren los días y ante el temor de una catástrofe, muchas personas están abandonando la región central y nordeste de la provincia de Cotopaxi y se dirigen a las ciudades de Latacunga, Ambato y Quito.

¿Un eje México - ....

(Viene de la página 3)

orden. El eje México—Venezuela, alrededor del cual podrían integrarse los países de la región que luchan por la vigencia del régimen democrático, sería, llegado el caso, la fuerza motriz que permitiera salvar el obstáculo del aislamiento en un medio en que las diferencias ideológicas son cada vez más grandes y las autonomías y las independencias reales son cada vez menores.

Es la visión continental, con toda la complejidad y gravedad de sus problemas, la que nos debe marcar la pauta. El pasado común, las gestas heroícas, los lazos centenarios, proporcionan un rico material para discursos en conferencias o para escribir libros. Pero la realidad política, social y económica de América Latina es más poderosa que el hecho jurídico, formal, de la existencia de más de veinte estados que proclaman su conciencia integracionista. El hecho cierto es que los países más dependientes y conservadores —hoy en franca mayoría— son utilizados en mayor o en menor grado para romper la solidaridad latinoamericana.

Y sobre esta realidad continental nada favorable y sin perder de vista que el mundo no empieza ni termina en los Estados Unidos o Guatemala, México deberá reformular su política exterior para evitar verse aislado o cercado por los propios instrumentos que creó o ayudó a crear para ser independiente.

El acercamiento a Caracas es el primer paso.

Récords Mundiales

EN JUNIO 1 DE 1964 UN RECORD DE U$7.000 FUE PAGADO POR EL RELOJ DEL DUQUE DE WELLINGTON FABRICADO EN PARIS EN 1807. POR A. LOUIS BREGUET. LO COMPRO EL Sr. RONALD LEE A LA SOTHEBY & CO DE LONDRES.

AVIONES QUE HOY LLEGAN Y SALEN DE LA PAZ

SABADO

SERVICIOS INTERNOS

LLEGADAS

Lloyd Aéreo Boliviano	Hrs. 07.30	de Santa Cruz - Cochabamba
Lloyd Aéreo Boliviano	Hrs. 18.30	de Santa Cruz - Cochabamba

SALIDAS

Lloyd Aéreo Boliviano	Hrs. 08.50	a Cochabamba - Santa Cruz
Lloyd Aéreo Boliviano	Hrs. 12.30	a Cochabamba - Santa Cruz

SERVICIO INTERNACIONAL

LLEGADAS

Lufthansa	Vlo. 494	Hrs. 01.35 de Frankfurt-New York-Lima
Lufthansa	Vlo. 495	Hrs. 10.40 de Santiago
Varig	Vlo. 641	Hrs. 11.00 de Río de Janeiro - S. Paulo
Braniff Internat.	Vlo. 909	Hrs. 21.15 de Miami - Lima
Lloyd Aéreo Boliviano		Hrs. 12.00 de Lima
Lloyd Aéreo Boliviano		Hrs. 14.25 de Buenos Aires

SALIDAS

Lufthansa	Vlo. 494	Hrs. 02.50 a Santiago
Lufthansa	Vlo. 495	Hrs. 11.35 a Lima-New York-Frankfurt
Varig	Vlo. 641	Hrs. 14.45 a Sao Paulo - Río de Janeiro
Braniff Internat.	Vlo. 900	Hrs. 22.40 a Lima - New York
Lloyd Aéreo Boliv.	Vlo. 954	Hrs. 08.00 a Lima
Lloyd Aéreo Boliv.	Vlo. 953	Hrs. 08.50 a Buenos Aires

Vuelos a 1ra. hora de mañana: LAB.- Hrs. 07.55 de Trinidad - San Borja - 07.30 a Tarija - 07.30 a Sucre - 08.00 a Cbba. - Sta. Cruz.
L.A.B.- Sale Hrs. 08.00 a Sao Paulo.

Movimiento de Flotas

AUTOLINEAS INGAVI

Servicios diarios de La Paz al Desaguadero
Hora de salida 09.00 - 10.30 - 13.00 - 14.30 y 18.30

Retorno: 11.00 - 16.00 - 18.30 - 20.30 y 21.30.

FLOTA "URUS"

Viajes La Paz - Oruro - La Paz
Todos los días Hrs. 06.30 - 10.00 - 13.30 - 19.00
07.30 - 15.00 - 16.00 - 20.00
Salidas a Cochabamba: Hrs. 19.30 - llegada a Cbba. 06.00 a.m.

EXPRESO LA VELOZ DEL SUD

Sale de La Paz a Potosí - Camargo y Tarija, los días martes, jueves y sábado a horas 17.00
Llega de: Tarija, Camargo, Potosí, los domingos, miércoles y viernes a horas 18.00

KJIRKINCHO LTDA.

Buses Pullman con ruta Oruro - La Paz
Sale de lunes a domingo de Oruro a Hrs. 05.30 - 11.15 - 17.30
Llega a La Paz a Hrs. 08.30 - 14.15 - 20.30.
Sale de La Paz: Hrs. 07.00 - 11.30 - 17.30
Llega a Oruro Hrs. 10.00 - 14.30 - 20.30.

TRANS SERVICE LTDA.

(Servicio de carga y encomendas)
Sale de lunes a sábado a hrs. 18.30 a: Oruro - Cbba- Sta. Cruz - Sucre y Potosí.

TRANSPORTES UNIDOS "15 DE ABRIL"
Servicio de pasajeros todos los días a hrs. 17.00
Sale a Tarija - Tarija, Yacuiba - Tarija Villazón
Llegadas a Tarija a hrs. 19.00
Llegadas a La Paz a hrs. 19.00

AGENDA

PRESENCIA Av. Mariscal Santa Cruz, Edif. Esperanza CENTRAL Tel. 40460 - 41125 y 52184 - GERENCIA: Tel. 52172. PUBLICIDAD Tel. 52178 REDACCION: Tel. 51998.- Casilla 1451 Cajón Postal 3275.

FARMACIAS DE TURNO
Del 9 al 16 de Octubre

- SAGRADO CORAZON.- Dra. Gladys Fuentes - Bueno - Camacho Tel. 56960.- **LA SEGURA -** Dra. Rosario Balderrama Av. Saavedra 2160.- **NIÑO DE PRAGA** Dra. Wilma Vargas U. - Av. 6 de Agosto 2376 - Tel. 64865.- **VIRGEN DE LA MERCED -** Dra. Georgina Pozo - Prolong. Calle Sucre 1655 - **SAN COSME -** Dra. María Guzmán.- Av. Bs. Aires-Max Paredes 730. Telf. 622136 **LITH** Dra. Lylia Carrillo - Ocobaya 231 (Villa Fátima).-

FARMACIAS DE TURNO PERMANENTE

- OBRAJES, Dr. Ricardo García - Plaza Franz Tamayo (Obrajes) Tel. 82081.- **VERA CRUZ,** Dra. Carmen Ramírez - Avenida Antofagasta (Alto) Tel. 59107.- **CRISTO REY,** Dra. Alda Quintela - General Lanza Nº 210 (Sopocachi) Tel. 27334.

BOMBEROS 119 - ASISTENCIA PUBLICA 118-2211 - RADIO PATRULLA 110 - TRANSITO 26148 SAMAPA 26628 - 26548 - ENERGIA 54357 - TELEFONOS (RECLAMOS) 113 INFORMACIONES 104 SEÑORITA HORA 117 LARGA DISTANCIA EXTERIOR 55907-09 INTERIOR 26402-03 HOSPITAL DE CLINICAS CENTRAL 22821 - 22872 - AASANA 59333-59310.

FLOTAS

ABAROA Alonso de Mendoza 242, Tel. 27096. **ALIAGA** Montes 700, Tel. 26376. **ANDINO,** León de la Barra 380, Tel. 29471. **ATLAS,** Alonso de Mendoza y Bozo 226, Tel. 28621. **AUTO LINEAS INGAVI,** (viajes al Desaguadero) Manco Kapac 445 (frente a Vita) Tel. 28961. **BUSTILLOS,** Calle Tumusla, al lado Hotel, Tel. 26894. **BOLIVIA,** Alonso de Mendoza, Tel. 55854. **CONDOR,** Bozo esquina Montes Tel. 25893. **CONTINENTAL** Montes 675 Tel. 29081. **COPACABANA** Montes 620 Tel. 20377. **CINTA DE PLATA** Av. Manco Kapac (Prolong. I. Tamayo 417) Tel. 55853. **EXPRESO PANAMERICANO** Bozo 167 Tel. 20803. **EL CISNE** Bozo 169 Tel. 61321. **EL DORADO** Bozo 106 esq. Montes Tel. 40375. **EL CHAPACO** Chuquisaca 536 Tel. 40258. **FLOTAS UNIDAS** 16 de Abril, Calle Tiquina 131 Tel. 28311. **IMPERIAL** Pando 159 Tel. 57522. **KIRQUINCHO** Bozo 108 Tel. 54612. **KORILAZO** Montes 700 Tel. 23810. **LA VELOZ DEL SUD** Tiquina esq. Figueroa 739 Tel. 22146. **MANCO KAPAC** Tumusla 530 (Hotel Tumusla) Tel. 50033. **MONTAÑA DE PLATA** Manco Kapac. **ORIENTE** Alonso de Mendoza esq. América 278 Tel. 27551. **SAMA** Plaza Riosinho 98 Tel. 64436. **SAN JORGE** Manco Kápac 450 (a 1/2 cuadra Vita) Tel. 61324. **TRANSPORTE DE CARGA A LARGA DISTANCIA** Plaza Alexander 190 Tel. 27775. **TRANSPORTES RIVEROS** Montes 660 Tel. 20984. **TRANSPORTE PESADO** Montes 811 Tel. 25083. **TRANS SERVICE LTDA.** Alto de la Alianza 630 (Casilla 3022) Tel. 43154. **UNIVERSO** Montes 638 Tel. 42831. **URUS** Bozo 194 Tel. 20793. **VICTORIA** Calle E. Calderón 563 (Gran Poder). **YUNGUEÑA** Calle Viacha esq. Av. Américas 497 Tel. 43001.

EMPRESAS AEREAS

LLOYD AEREO BOLIVIANO Tels: 54649 - 53132 - 55789 - 51155 - 51163 - 59053 LUFTHANSA Tels. 20383 - 25780 - 50499 - 50609 AEROPUERTO Tel. 59151 AEROLINEAS ARGENTINAS Tel. 50792 AVIANCA Tels. 43909 - 40883 AIR FRANCE Tel. 31740 LAN Tel. 25536 - 57750 KLM Tel. 42965 SWISSAIR Tel. 2892 PANAMERICANA Tels. 54137 - 41883 BOA Tel. 26387 VARIG Tel. 21450 ECUATORIANA Tel. 54472.- IBERIA Tels. 20270 - 24378 - ALITALIA SOUTH AFRICAN AIRLINES Tel. 55541 CANADIAN PACIFIC Tel. 55341 DONTAN Tel. 55541 TAM Tel. 25542 AEROPUERTO 59125 - 21109 - 21105 AEROPUERTO Tel. 59303 CARGA Tels. 58555 - 59012 LAN-Chile Tel. 25538 - 57750.

FERROCARRILES

ESTACION CENTRAL Tels. 52510 - 53510 ESTACION GUAQUI Tel. 9888.

OTRO SENSACIONAL IMPACTO DE "INCOFISA" LTDA.

Vístase a la moda

Con las novedosas, finas y elegantes TELAS FATEJA.

Sólo al por mayor y menor CASA BERNARDO y tiendas del ramo.

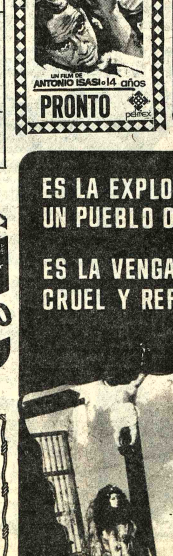

PRESENCIA
Deportes

La Paz, Bolivia, sábado 9 de octubre de 1976

La selección juvenil de La Paz juega con Strongest

Esta tarde en el estadio Luis Lastra

.The Strongest, sub campeón paceño de fútbol, rivalizará esta tarde en el estadio "Luis Lastra" con el seleccionado juvenil de La Paz, recientemente clasificado campeón nacional de la categoría en el torneo disputado en Trinidad-Beni

Los "atigrados" cumplirán este partido a invitación de la AFLP y a manera de preparación con miras a sus presentaciones en Santa Cruz mañana y el próximo martes.

De acuerdo a lo manifestado, es posible que en Strongest alternen esta tarde los jugadores Telmo Paredes y Juan Farías. No actuará el argentino Garay, llegado anoche a esta capital,pero que acompañará al plantel en su viaje a Santa Cruz de la Sierra.

El partido entre "atigrados" y juveniles se cumplirá en el estadio "Luis Lastra" de Sopocachi. Será árbitro del cotejo Luis Medina. Jueces de línea: Jorge Pabón y Gemner Loayza.

Los preliminares estarán a cargo de equipos de la división Tercera "A".

- TROFEO PARA LA PAZ.-- El Sr. Teodoro Tudela, que presidió la delegación al Beni, entrega uno de los trofeos ganados al Presidente de la AFLP Dr. José Laquis Chequer, en el acto celebrado anoche.

- JUVENILES AGASAJADOS.-- Los jugadores de la selección juvenil de La Paz, que lograron el título en el certamen del Beni, aparecen durante el agasajo que se les ofreció anoche en la Asociación de Fútbol de La Paz.

Concurso de Planeadores a fin de mes

El Club de Planeadores y Aeromodelismo "La Paz" convocó a un concurso conmemorando el mes de la aviación civil y comercial.

De acuerdo a la convocatoria, el evento se disputará en las siguientes categorías:

Cat.- "A" Planeadores remolcados "A-2".

Cat.- "B" Modelos con motor a goma reglamentación Wakiffiel

Cat.- "C" Modelos con motor a combustión interna 0.49

Cat. "D" Modelos con motor a combustión interna 15 Reglamentación FAI

Cat.- "E" Modelos con motor a combustión interna, Radio controlados.

Las categorías "A" "B" y "C" se llevarán a cabo el sábado 30 de octubre y las categorías "D" y "E" el domingo 31 del mismo mes en el Aeropuerto de el Alto de La Paz a horas 9 y 30.

Las inscripciones se reciben a partir de la fecha en los almacenes "La Predilecta" calle Potosi esq. Yanacocha, y para los del interior del país a la casilla 7785 o personalmente en el mismo campo de pruebas, media hora antes de comenzar el concurso; su valor es de $b. 20 por modelo.

Mezza y Cañellas pasaron a Strongest

Ovidio Mezza y Wilfredo Cañellas, pasaron a The Strongest al concretarse ayer los acuerdos económicos entre los mencionados jugadores y los dirigentes de The Strongest y Chaco, club este último al que pertenecieron los dos jugadores.

El contrato será firmado el próximo lunes en la sede de The Strongest y aunque no se mencionó una cifra, se sabe que la transferencia de ambos jugadores significó una cuantiosa erogación económica de los "aurinegros". En esta forma quedó asegurada la incorporación de los dos delanteros, que reforzarán considerablemente al plantel subcampeón paceño en el torneo nacional a iniciarse la próxima semana en varias canchas del país.

JUGADOR PARAGUAYO

En lo que respecta al marcador Capiglionni, del club Nacional de Asunción del Paraguay, el presidente del comité de fútbol de Strongest dijo que éste llegará a esta capital, la próxima semana. Capiglionni, actuará en prestamo durante un año.

GARAY

A las 23 horas de anoche debia arribar a esta ciudad el medio campista argentino Garay recientemente contratado en Buenos Aires y que proviene del club Ferrocarril Oeste. Garay tiene alojamiento reservado en la residencial "Gualdalquivir" de esta capital.

Fórmula 1

Veintiséis mejores pilotos del mundo en Watkins Glen

WATKINS GLEN, ESTADO DE NUEVA YORK, OCT. 8 (AFP).- Los 26 mejores pilotos del mundo de fórmula uno se alinearán el domingo aquí, para tomar la salida del 18º Gran Premio de Estados Unidos, que se correrá sobre 320,665 Km (59 vuelltas al circuito local).

Esta décimoquinta y antepenúltima prueba valedera para el campeonato mundial de conductores, estará caracterizada por un duelo en la cumbre, que no dejarán de librarse el austríaco Niki Lauda (Ferrari) y el británico James Hunt (Mclaren), los dos aspirantes más calificados para la atribución del título mundial.

Tras el Gran Premio del Canadá, que se terminó el domingo con la brillante victoria de Hunt, el piloto británico se colocó a sólo ocho puntos de Lauda quien, al clasificarse séptimo en Mosport, no pudo apuntarse el menor tanto.

La clasificación del campeonato mundial de conductores se establece, actualmente como sigue: 1) Lauda, 64 puntos. 2) Hunt, 56, 3) Jody Scheckter (Africa del Sur(43. 4) Patrick Depailler (Francia), 33. 5) Clay !Regazzoni (Suiza), 29. 6) Jaques Laffite (Francia), 20.

Lauda al igual que Hunt, no ocultó su intención de atacar a fondo en Watkins Glen.

El austríaco, posecdor del titulomundial y milagrosamente resucitado tras su grave accidente en el Circuito de Nurburgring el primero de agosto, declaró que contaba "atacar desde cualquier posición y de todas las maneras posibles"

Agregó que "no me contentaré con un puesto de honor aquí. Lo que quiero es ganar la carrera".

Lauda, campeón saliente de esta prueba no quiere en modo alguno esperar el Gran Premio del Japón., el 24 de octubre, para conservar su título mundial. Para ello, el volante austriaco deberá no sólo terminar dentro de los seis primeros lugares sino que tendrá que obtener dos puntos más que su rival.

A su vez, Hunt, en busca de su primer título mundial, se halla también muy confiado en sus cualidades. El británico, actualmente en gran forma, conoce bien el circuito norteamericano, donde se clasificó respectivamente cuarto, tercero y segundo, estos tres últimos años.

"Quiero ser campeón del mundo y, para lograrlo, necesito a toda costa ganar en Watkins Glen. Espero tener que librar un combate muy reñido a Niki Lauda", declaró Hunt, quien agregó lacónico: "que gane el mejor. Espero ser este".

En el difícil y castigador circuito de Watkins Glen de un desarrollo de 5.435 Km., la vuelta, de curvas cerradas, que no perdona ni a la mecánica ni al conductor, la lucha por el primer puesto será candente y emocionante, vaticinaron los especialistas.

- CAMPEON DE SUCRE.-- Stormers, equipo que se clasificó campeón del certamen chuquisaqueño de fútbol, que participará en el certamen nacional a iniciarse la próxima semana (FOTO PRESENCIA DE SUCRE).

Próximo jueves llegarán a La Paz atletas alemanes

La Embajada Alemana en nuestro país hizo saber ayer al Comité Organizador de los Bolivarianos que recién el próximo jueves arribará al país una delegación de veinte atletas alemanes.

Los atletas debian llegar el miércoles pero, debido a que vienen por tierra desde el Perú, fue postergada su llegada por un día.

Los germanos ofrecerán exhibiciones tanto en esta ciudad así como en Cochabamba, de acuerdo a un programa general aprobado por el Comité Organizador de los Juegos Bolivarianos.

ACLARACION

Relaciones Públicas del Comité Organizador aclaró ayer que en los últimos torneos sudamericanos de volibol realizados en esta capital fue ese Comité el que administró directamente todo lo relacionado al aspecto económico y no así la Federación Boliviana de Volibol. El informe oficial sobre el aspecto económico de los citados eventos sudcontinentales será conocido probablemente la próxima semana.

FBF designó árbitros para el campeonato nacional 76

La Comisión Nacional de Arbitros, dependiente de la Federación Boliviana de Fútbol designó a los árbitros que controlarán los encuentros del torneo nacional. La nómina es la siguiente:

LA PAZ

1.- Arturo Ortubé; 2.- Oscar Ortubé; 3.- Javier Rivero; 4.' Enrique Guardia; 5.- Hugo Rocha; 6.- Tito Villarreal; 7.- Gemimer Loayza; 8.- Wilfredo Mendoza; 9.- Luis Medina C.; 10.- Jorge Pabón.

COCHABAMBA

1. Celier Vargas; 2.- Sergio Rojas; 3.- Oscar Camacho; 4.- Alberto Albornoz; 5.- Alberto Daza; 6.- Miguel Aliaga; 7.- Oscar Villarroel; 8.- Gerardo Serrano

SANTA CRUZ

1.- Luis Barrancos; 2.- Jorge Antequera; 3.- Luis Gutiérrez; 4.- Alfonso Navarro; 5.- Gabriel Pedraza; 6.- Carlos Chávez; 7.- Roberto Cadario

ORURO

1.- René Orihuela; 2.- Edmundo Llanos; 3.- Hugo Larrain; 4.- Félix Camacho S; 5.- Froilán Bellot.

POTOSI

1.- Edgar Llave; 2.- Freddy Flores; 3.- Avelino Tirado

SUCRE

1.- Félix Rengel

BENI

1.- Miguel Saavedra D.

Club Deportivo Municipal

Comunicado

EL CLUB DEPORTIVO MUNICIPAL, comunica a la afición deportiva local y a las personalidades invitadas, que el acto de inauguración del Primer Campeonato Interunidades de Fútbol Cnl. Pablo Caballero Díaz" de la Policía Nacional, ha sido diferido para el día domingo 10 de los corrientes a partir de horas 14.00, en las instalaciones del campo deportivo"Luis Lastra".

Esta comprensión y deferencia de las autoridades de la Policía Nacional, permite que el día de hoy se lleve a cabo la tarde deportiva organizada por la Asociación de Fútbol de La Paz, entre la Selección Juvenil"La Paz" con el representativo del Club"The Strongest," en el mencionado campo deportivo, como homenaje a la excelente campaña cumplida por el representativo juvenil en la ciudad de Trinidad.

La Paz, 9 de octubre de 1976

LA DIRECTIVA

Embotelladora La Cascada Ltda.

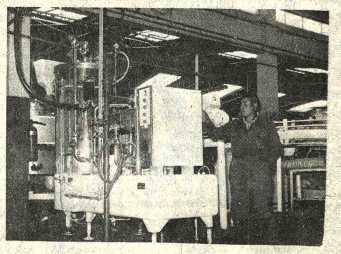

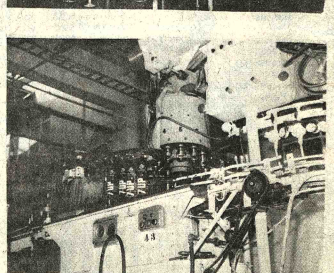

Embotelladora La Cascada Ltda, que cumplió 11 años en el mercado de las gaseosas, conmemorará hoy su aniversario con la realización de varios actos.

- SUB-CAMPEON.-- Independiente Petrolero se clasificó sub-campeón del certamen chuquisaqueño que finalizó en la Capital de la República (FOTO PRESENCIA DE SUCRE).

Monzón retornó a la Argentina

ROMA, (AP).-- El campeón mundial de los medianos Carlos Monzón regresó anoche a Buenos Aires después de terminar la cinta que protagonizó aquí. Lo hizo casi a hurtadillas y sin Susana Giménez, la argentina que le acompaña a todas partes desde hace algún tiempo.

Susana; había abandonado Roma bruscamente hace algunas semanas, después de tomar parte en algunas escenas del filme. "Il conto e chiuso" (La cuenta ha sido saldada), debido, según se rumorea, a un enfriamiento -- alguien dice ruptura -- del romance.

El actor francés Yuc Merenda, que interviene también en la cinta del que Monzón es protagonista ha confesado que después del abandono de Susana "el argentino cambió de comportamiento".

Cablebol
Calidad y garantía en Conductores Eléctricos

Para nuestros amigos:
*FERRETEROS,
*EMPRESAS CONSTRUCTORAS
A PRECIOS AL POR MAYOR
VENTAS Y ENTREGAS
en sus nuevos depósitos:
Loayza 167 segundo piso
Loayza 683 Teléfono 20418

AHORA EN SANTA CRUZ
CAFE CONCERT
En su local Ingavi esquina Colon1.
LA FIESTA DEL HUMOR NUEVO DIFERENTE
PRESENTA EN SU CAFE TEATRO A:
CARLOS PIAGGIO
¡DIVERTIDISIMO! — ¡PICARESCO!
DE MARTES A DOMINGO
Dos funciones: 8.30 y 10.30 pm.

Crédito Strong y Bolív

En la reunión de efectuada ayer, fue el decreto que au crédito a la Alcal Paz, por la suma d dólares americar destino a las obr fraestructura de Bolivar y The Stron Este crédito su permitirá al Club terminar con los trab estadio de Temb mientras que p Strongest será u comienzo de los tra Complejo de Achum De la suma de dólares, 1.300.000 ponderán a The Str los otros 1.300.000 a

Auxiliado ganó tor de Voli

María Auxiliador vo campeón del To colegial de Volibol ciclo intermedio. En final venció a Mazare los parciales de 5-15 11.

PUNTAJE

El puntaje ofic competencia es el si

1º María Auxiliad puntos. 2º Mazarel puntos. 3º Liceo Vene puntos. 4º Dora Schr puntos. 5º Chevalier puntos. 6º Liceo La puntos.

BASQUET

En el certame Promociones que cue auspicios de la Nacional de Educaci Escolar, se regist siguientes resultados:

Bolivar superó a bana 30-20 puntos; Hu venció a Felipe Guzmán 42-10. Germ doblegó a Daniel Bustamante 31-22.

Barrientos cayó Franz Tamayo 33-11. Méndez Arcos los a Ayacucho 49-21, y V impuso a Lincoln 43-2

VOLIBOL

Hugo Dávila super Venezuela 2-0, con los de 15-13 y 15-10.

Felipe Segundo Gu blegó a Inmaculada 2- parciales de 15-11 y 1

El lunes contin disputa de este event auspicios de la Dire Educación Física Esc